

POCZTA

Od : Milczarek Piotr
Do : KPW EM Kancelaria

Data odbioru : 2001-06-15 18:42:23

KOMISJA PAPIERÓW WARTOŚCIOWYCH I GIEŁD

Skonsolidowany raport roczny SA-RS 2000

(Zgodnie z § 46 ust. 8 Rozporządzenia Rady Ministrów z dnia 22 grudnia 1998r. - Dz.U. Nr 163, poz. 1160)

(dla emitentów papierów wartościowych o działalności wytwórczej, budowlanej, handlowej lub usługowej)

Za rok bieżący obejmujący okres od 2000-01-01 do 2000-12-31
oraz za rok poprzedni obejmujący okres od 1999-01-01 do 1999-12-31 dnia 2001-06-15
(data przekazania)

Polskie Przedsiębiorstwo Wydawnictw Kartograficznych Spółka Akcyjna		
(pełna nazwa emitenta)		
PPWK S.A.	INNE	
(skrócona nazwa emitenta)	(sektor wg klasyfikacji GPW w Warszawie)	
00-410	Warszawa	
(kod pocztowy)	(miejsowość)	
ul. Solec		18/20
	(ulica)	(numer)
628-32-51	628-02-36	ppwk@ppwk.com.pl
(telefon)	(fax)	(e-mail)
526-021-09-84	011525843	www.ppwk.com.pl
(NIP)	(REGON)	(www)

MISTERS AUDYTOR Sp. z o.o.
(podmiot uprawniony do badania)

dnia 2001-06-13
(data wydania opinii)

Skonsolidowany raport roczny zawiera :

- Pismo Prezesa Zarządu
- Opinia podmiotu uprawnionego do badania sprawozdań finansowych (biegłego rewidenta)
- Skonsolidowane sprawozdanie finansowe:
- Wstęp
- Skonsolidowany bilans
- Skonsolidowany rachunek zysków i strat
- Zestawienie zmian w skonsolidowanym kapitale własnym
- Skonsolidowany rachunek przepływu środków pieniężnych
- Noty objaśniające i dodatkowe noty objaśniające
- Komentarz Zarządu (sprawozdanie z działalności grupy kapitałowej)
- Raport podmiotu uprawnionego do badania sprawozdań finansowych (biegłego rewidenta)

WYBRANE DANE FINANSOWE (2000)	tys. zł	tys. EURO
I. Przychody netto ze sprzedaży produktów, towarów i materiałów	30 957	7 717
II. Zysk (strata) na działalności operacyjnej	9 060	2 259
III. Zysk (strata) brutto	9 759	2 433
IV. Zysk (strata) netto	8 641	2 154
V. Aktywa, razem (stan na 2000-12-31)	35 575	9 230
VI. Zobowiązania, razem (stan na 2000-12-31)	3 090	802
- w tym zobowiązania krótkoterminowe	2 832	735
VII. Kapitał własny (stan na 2000-12-31)	30 829	7 998
VIII. Kapitał akcyjny (stan na 2000-12-31)	2 684	696
IX. Liczba akcji (stan na 2000-12-31)	2 580 293	
X. Wartość księgowa na jedną akcję (w zł/EURO) (stan na 2000-12-31)	11,95	3,10
XI. Zysk (strata) netto na jedną akcję zwykłą (w zł/EURO)		

PISMO PREZESA ZARZĄDU

**OPINIA PODMIOTU UPRAWNIONEGO DO BADANIA SPRAWOZDAŃ FINANSOWYCH (BIEGŁEGO
REWIDENTA)**

SKONSOLIDOWANE SPRAWOZDANIE FINANSOWE

WSTĘP

Jednostki wchodzące w skład Grupy Kapitałowej to:

- Polskie Przedsiębiorstwo Wydawnictw Kartograficznych S.A. Warszawa ul. Solec 18/20 - jednostka dominująca
 - Warszawska Drukarnia Akcydensowa S.A. Warszawa ul. Kowalczyka 21a - jednostka stowarzyszona
 - PPWK Inwestycje Sp. z o.o. Warszawa ul. Solec 18/20 - jednostka zależna
 - Media Sp. z o.o. Warszawa ul. Solec 18/20 - jednostka stowarzyszona
- Wszystki jednostki zostały objęte konsolidacją.

Podstawowym przedmiotem działalności jednostki dominującej jest: działalność wytwórcza, usługowa, handlowa a w szczególności w zakresie opracowania, wydawania i reprodukcji wydawnictw kartograficznych, wydawania literatury fachowej, usług kartograficznych i poligraficznych, sprzedaży i dystrybucji wydawnictw. Spółka zarejestrowana jest w Sądzie Rejonowym dla m.s. Warszawy Sąd Gospodarczy XVI Wydział Gospodarczy - Rejestrowy ul. Świętokrzyska 12 Warszawa w Rejestrze Handlowym Dział B Nr 29651.

Podstawowym przedmiotem działalności WDA S.A. jest produkcja poligraficzna.

Podstawowym przedmiotem działalności PPWK Inwestycje Sp. z o.o. jest działalność produkcyjna, usługowa, handlowa a w szczególności w zakresie opracowania, wydawania i reprodukcji wydawnictw kartograficznych.

Podstawowym przedmiotem działalności MAPPA Sp. z o.o. jest działalność wytwórcza, handlowa, usługowa i badawczo-rozwojowa a w szczególności w zakresie rozpowszechniania obrazu, dźwięku i tekstu w sieci INTERNET oraz sprzedaży cyfrowych wydawnictw kartograficznych.

Sprawozdanie finansowe prezentowane jest za rok 1999 i 2000.

Omówienie stosowanych metod wyceny aktywów i pasywów oraz przychodów i kosztów.

Aktywa i pasywa wyceniono według zasad określonych w ustawie o rachunkowości z tym że:

1. Wartości niematerialne i prawne amortyzowane są następująco:

- wartość firmy - 10 lat
- koszty organizacji poniesione przy przekształceniu spółki - 5 lat
- oprogramowanie do komputerów - 3 lata

2. Środki trwałe o wartości powyżej 3 500 zł. amortyzuje się metodą liniową według stawek podatkowych.

Środki trwałe oraz przedmioty długotrwałego użytku o wartości do 3 500 zł. odpisywane są jednorazowo w koszty i ujmowane w ewidencji pozabilansowej. Pozostałe przedmioty długotrwałego użytku o cenie poniżej 300 zł. zaliczane są do materiałów.

3. Stany i rozchody materiałów i towarów są objęte ewidencją ilościowo-wartościową i wyceniane według cen zakupu ustalonych jako przeciętne średnioważone. Produkcję w toku oraz zapasy wyrobów gotowych wycenia się w koszcie wytworzenia z zachowaniem zasad ostrożnej wyceny.

4. Wartość należności urealniono tworząc rezerwy na dłużników postawionych w stan likwidacji lub upadłości, kwestionujących należności oraz zalegających na dzień bilansowy z zapłatą dłużej niż 6 miesięcy jeżeli ocena ich sytuacji gospodarczej i finansowej wskazuje, że spłata należności w najbliższym czasie nie jest prawdopodobna.

5. Wartość zapasów urealniono tworząc odpisy aktualizujące. Zasady tworzenia rezerw na zapasy oparto na współczynnikach obrazujących faktyczną ich rotację.

Wynik finansowy został wyliczony przy zastosowaniu kalkulacyjnego rachunku zysków i strat.

Prezentacja sprawozdania finansowego za 1999 r. nie uległa przekształceniu.

Przedsiębiorstwo nie posiada wewnętrznych jednostek organizacyjnych sporządzających samodzielnie sprawozdania finansowe.

SKONSOLIDOWANY BILANS

	stan na dzień	Nota	2000	1999
A k t y w a				
I. Majątek trwały			4 074	4 897
1. Wartości niematerialne i prawne	1		903	1 066
2. Wartość firmy z konsolidacji	2			0
3. Rzeczowy majątek trwały	3		1 764	2 072
4. Finansowy majątek trwały, w tym:	4		1 407	1 759
- akcje i udziały w jednostkach objętych konsolidacją metodą praw własności			20	949
5. Należności długoterminowe	5			
II. Majątek obrotowy			30 914	23 430
1. Zapasy	6		13 095	13 646
2. Należności krótkoterminowe	7		6 961	4 390
3. Akcje (udziały) własne do zbycia	8		2 884	369
4. Papiery wartościowe przeznaczone do obrotu	9		2 851	2 381
5. Środki pieniężne	10		5 123	2 644
III. Rozliczenia międzyokresowe	11		587	1 060
1. Z tytułu odroczonego podatku dochodowego				
2. Pozostałe rozliczenia międzyokresowe			587	1 060
A k t y w a, r a z e m			35 575	29 387
P A S Y W A				
I. Kapitał własny			30 829	22 630
1. Kapitał akcyjny	12		2 684	2 678
2. Należne wpłaty na poczet kapitału akcyjnego (wielkość ujemna)				
3. Kapitał zapasowy	13		20 458	20 227
4. Kapitał rezerwowy z aktualizacji wyceny			242	473
5. Pozostałe kapitały rezerwowe	14		7 994	8 443
6. Różnice kursowe z przeliczenia oddziałów (zakładów) zagranicznych				
7. Różnice kursowe z konsolidacji				
8. Niepodzielony zysk lub niepokryta strata z lat ubiegłych	15		-9 190	-553
9. Zysk (strata) netto			8 641	-8 638
II. Rezerwa kapitałowa z konsolidacji	16			
III. Kapitał własny akcjonariuszy (udziałowców) mniejszościowych	17			
IV. Rezerwy			776	1 576
1. Rezerwy na podatek dochodowy	18			
2. Pozostałe rezerwy	19		776	1 576
V. Zobowiązania			3 090	4 615
1. Zobowiązania długoterminowe	20		258	601
2. Zobowiązania krótkoterminowe	21		2 832	4 014
VI. Rozliczenia międzyokresowe i przychody przyszłych okresów	22		880	566
P a s y w a, r a z e m			35 575	29 387
Wartość księgowa			30 829	22 630
Liczba akcji			2 580 293	2 625 293
Wartość księgowa na jedną akcję (w zł)	23		11,95	8,62
Przewidywana liczba akcji				2 580 293
Rozwodniona wartość księgowa na jedną akcję (w zł)	23			8,77

ZOBOWIĄZANIA POZABILANSOWE

	stan na dzień	2000	1999
a) łączna wartość udzielonych gwarancji i poręczeń			
- na rzecz jednostek zależnych			
- na rzecz jednostek stowarzyszonych			
- na rzecz jednostki dominującej			
- na rzecz innych jednostek			
b) pozostałe zobowiązania pozabilansowe (z tytułu)			
Zobowiązania pozabilansowe, razem			

SKONSOLIDOWANY RACHUNEK ZYSKÓW I STRAT

	za okres	Nota	2000	1999
I. Przychody netto ze sprzedaży produktów, towarów i materiałów			30 957	31 424
1. Przychody netto ze sprzedaży produktów	24		30 315	30 493
2. Przychody netto ze sprzedaży towarów i materiałów	25		642	931
II. Koszty sprzedanych produktów, towarów i materiałów			15 677	15 771
1. Koszt wytworzenia sprzedanych produktów	26		15 159	15 081
2. Wartość sprzedanych towarów i materiałów			518	690
III. Zysk (strata) brutto na sprzedaży (I-II)			15 280	15 653
IV. Koszty sprzedaży			2 521	349
V. Koszty ogólnego zarządu			11 104	10 525
VI. Zysk (strata) na sprzedaży (III-IV-V)			1 655	4 779
VII. Pozostałe przychody operacyjne	27		13 192	3 187
VIII. Pozostałe koszty operacyjne	28		5 787	14 271
IX. Zysk (strata) na działalności operacyjnej (VI+VII-VIII)			9 060	-6 305
X. Przychody z akcji i udziałów w innych jednostkach	29			
XI. Przychody z pozostałego finansowego majątku trwałego	30			
XII. Pozostałe przychody finansowe	31		1 364	162
XIII. Koszty finansowe	32		665	435
XIV. Zysk (strata) na działalności gospodarczej (IX+X+XI+XII-XIII)			9 759	-6 578
XV. Wynik zdarzeń nadzwyczajnych (XV.1. - XV.2.)				
1. Zyski nadzwyczajne	33			
2. Straty nadzwyczajne	34			
XVI. Odpis wartości firmy z konsolidacji				445
XVII. Odpis rezerwy kapitałowej z konsolidacji				
XVIII. Zysk (strata) brutto			9 759	-7 023
XIX. Podatek dochodowy	35		189	1 071
XX. Pozostałe obowiązkowe zmniejszenia zysku (zwiększenia straty)	36			
XXI. Udział w zyskach (stratach) jednostek objętych konsolidacją metodą praw własności			-929	-544
XXII. (Zysk) strata akcjonariuszy (udziałowców) mniejszościowych				
XXIII. Zysk (strata) netto	37		8 641	-8 638
Zysk (strata) netto (za 12 miesięcy)			7 817	-8 638
Średnia ważona liczba akcji zwykłych			2 334 257	2 301 412
Zysk (strata) na jedną akcję zwykłą (w zł)	38		3,35	-3,75
Średnia ważona przewidywana liczba akcji zwykłych				2 256 412
Rozwodniony zysk (strata) na jedną akcję zwykłą (w zł)	38			-3,83

ZESTAWIENIE ZMIAN W SKONSOLIDOWANYM KAPITALE WŁASNYM

	za okres	2000	1999
I. Stan kapitału własnego na początek okresu (BO)		22 630	30 468
a) zmiany przyjętych zasad (polityki) rachunkowości			-3 204
b) korekty błędów zasadniczych			1 000
I.a. Stan kapitału własnego na początek okresu (BO), po uzgodnieniu do danych porównywalnych		22 630	28 264
1. Stan kapitału akcyjnego na początek okresu		2 678	2 678
1.1. Zmiany stanu kapitału akcyjnego		6	
a) zwiększenia (z tytułu)		6	
- podniesienie wartości akcji		6	
1.2. Stan kapitału akcyjnego na koniec okresu		2 684	2 678
3. Stan kapitału zapasowego na początek okresu		20 227	19 942
3.1. Zmiany stanu kapitału zapasowego		231	285
a) zwiększenie (z tytułu)		231	285
- z podziału zysku (ustawowo)			277
- różnica z aktualizacji wyceny		231	8
3.2. Stan kapitału zapasowego na koniec okresu		20 458	20 227
4. Stan kapitału rezerwowego z aktualizacji wyceny na początek okresu		473	481
4.1. Zmiany stanu kapitału rezerwowego z aktualizacji wyceny		-231	-8
b) zmniejszenia (z tytułu)		231	8
- różnica z aktualizacji wyceny		231	8
4.2. Stan kapitału rezerwowego z aktualizacji wyceny na koniec okresu		242	473
5. Stan pozostałych kapitałów rezerwowych na początek okresu		8 443	5 456
5.1. Zmiany stanu pozostałych kapitałów rezerwowych		-449	2 987
a) zwiększenie (z tytułu)			2 987
- podziału zysku			2 987
b) zmniejszenie (z tytułu)		449	
- umorzenie akcji		449	
5.2. Stan pozostałych kapitałów rezerwowych na koniec okresu		7 994	8 443
8. Stan niepodzielonego zysku lub niepokrytej straty z lat ubiegłych na początek okresu		-552	
8.4. Stan niepokrytej straty z lat ubiegłych na początek okresu,		552	0
8.5. Stan niepokrytej straty z lat ubiegłych na początek okresu, po uzgodnieniu do danych porównywalnych		552	0
a) zwiększenie (z tytułu)		8 638	553
- przeniesienia straty do pokrycia		8 638	553
niepokryta strata 1998			
8.6. Stan niepokrytej straty z lat ubiegłych na koniec okresu		9 190	553
8.7. Stan niepodzielonego zysku lub niepokrytej straty z lat ubiegłych na koniec okresu		-9 190	
9. Wynik netto		8 641	-8 638
a) zysk netto		8 641	
b) strata netto			8 638
II. Stan kapitału własnego na koniec okresu (BZ)		30 829	22 630

SKONSOLIDOWANY RACHUNEK PRZEPLYWU ŚRODKÓW PIENIĘŻNYCH

	za okres	2000	1999
A. Przepływy pieniężne netto z działalności operacyjnej (I+/-II) - metoda pośrednia *)		223	7 683
I. Zysk (strata) netto		8 641	-8 638
II. Korekty razem		-8 418	16 321
2. Udział w (zyskach) stratach jednostek objętych konsolidacją metodą praw własności		929	544
3. Amortyzacja (w tym odpisy wartości firmy z konsolidacji lub rezerwy kapitałowej z konsolidacji)		1 254	1 225
5. Odsetki i dywidendy		95	467
6. (Zysk) strata z tytułu działalności inwestycyjnej		-6 443	-47
7. Zmiana stanu pozostałych rezerw		-800	1 576
8. Podatek dochodowy (wykazany w rachunku zysków i strat)		189	1 071
9. Podatek dochodowy zapłacony		-300	-1 187
10. Zmiana stanu zapasów		551	10 666
11. Zmiana stanu należności		-2 448	-21
12. Zmiana stanu zobowiązań krótkoterminowych (z wyjątkiem pożyczek i kredytów)		-1 181	1 726
13. Zmiana stanu rozliczeń międzyokresowych		647	536
14. Zmiana stanu przychodów przyszłych okresów		140	2
15. Pozostałe korekty		-1 051	-237
B. Przepływy pieniężne netto z działalności inwestycyjnej (I-II)		2 865	-3 617
I. Wpływy z działalności inwestycyjnej		7 123	47
1. Sprzedaż składników wartości niematerialnych i prawnych		870	
2. Sprzedaż składników rzeczowego majątku trwałego		5 565	47
3. Sprzedaż składników finansowego majątku trwałego, w tym:		518	
6. Otrzymane dywidendy		15	
7. Otrzymane odsetki		155	
II. Wydatki z tytułu działalności inwestycyjnej		4 258	3 664
1. Nabycie składników wartości niematerialnych i prawnych		315	722
2. Nabycie składników rzeczowego majątku trwałego		488	563
3. Nabycie składników finansowego majątku trwałego, w tym:		101	
- w jednostkach stowarzyszonych		101	
4. Nabycie akcji (udziałów) własnych		2 884	
5. Nabycie papierów wartościowych przeznaczonych do obrotu		470	2 379
C. Przepływy pieniężne netto z działalności finansowej (I-II)		-609	-2 821
I. Wpływy z działalności finansowej			8 301
3. Zaciągnięcie krótkoterminowych kredytów i pożyczek			1
4. Emisja obligacji lub innych krótkoterminowych dłużnych papierów wartościowych			8 300
II. Wydatki z tytułu działalności finansowej		609	11 122
2. Wykup obligacji lub innych długoterminowych dłużnych papierów wartościowych			10 300
3. Spłata krótkoterminowych kredytów bankowych i pożyczek		344	344
6. Umorzenie akcji (udziałów) własnych			11
11. Zapłacone odsetki		265	467
D. Przepływy pieniężne netto, razem (A+/-B+/-C)		2 479	1 245
E. Bilansowa zmiana stanu środków pieniężnych		2 479	1 245
F. Środki pieniężne na początek okresu		2 644	1 399
G. Środki pieniężne na koniec okresu (F+/-D)		5 123	2 644

NOTY OBJAŚNIAJĄCE I DODATKOWE NOTY OBJAŚNIAJĄCE
NOTY OBJAŚNIAJĄCE DO SKONSOLIDOWANEGO BILANSU

NOTA 1A

WARTOŚCI NIEMATERIALNE I PRAWNE	2000	1999
a) rozliczane w czasie koszty organizacji poniesione przy założeniu lub późniejszym rozszerzeniu spółki akcyjnej	44	98
c) nabyta wartość firmy	111	189
e) nabyte oprogramowanie komputerowe	748	779
Wartości niematerialne i prawne razem	903	1 066

NOTA 1B

TABELA RUCHU WARTOŚCI NIEMATERIALNYCH I PRAWNYCH (wg grup rodzajowych)									
	a) rozliczane w czasie koszty organizacji poniesione przy założeniu lub późniejszym rozszerzeniu spółki akcyjnej	b) koszty prac rozwojowych	c) nabyta wartość firmy	d) nabyte koncesje, patenty, licencje i podobne wartości	e) nabyte oprogramowanie komputerowe	f) nabyte prawa wieczystego użytkowania gruntów	g) pozostałe wartości niematerialne i prawne	h) zaliczki na poczet wartości niematerialnych i prawnych	Wartości niematerialne i prawne razem
a) wartość brutto wartości niematerialnych i prawnych na początek okresu	266		785		893				1 944
b) zwiększenia (z tytułu)					315				315
- zakup					315				315
c) zmniejszenia (z tytułu)					42				42
- całkowitego umorzenia					42				42
d) wartość brutto wartości niematerialnych i prawnych na koniec okresu	266		785		1 166				2 217
e) skumulowana amortyzacja na początek okresu	168		596		114				878
f) amortyzacja za okres (z tytułu)	54		78		304				436
- amortyzacji	54		78		346				478
- całkowitego umorzenia					-42				-42
g) skumulowana amortyzacja (umorzenie) na koniec okresu	222		674		418				1 314
h) wartość netto wartości niematerialnych i prawnych na koniec okresu	44		111		748				903

NOTA 2C

ZMIANA STANU WARTOŚCI FIRMY Z KONSOLIDACJI - JEDNOSTKI STOWARZYSZONE	2000	1999
a) wartość brutto na początek okresu		684
d) wartość brutto na koniec okresu		684
e) odpis wartości firmy z konsolidacji na początek okresu		239
f) odpis wartości firmy z konsolidacji za okres (z tytułu)		445
- amortyzacja		445
-		
g) odpis wartości firmy z konsolidacji na koniec okresu		684
h) wartość netto na koniec okresu		0

NOTA 3A

RZECZOWY MAJĄTEK TRWAŁY	2000	1999
a) środki trwałe, w tym:	1 764	2 057
- budynki i budowle	356	365
- urządzenia techniczne i maszyny	1 224	1 570
- środki transportu	64	
- pozostałe środki trwałe	120	122
b) inwestycje rozpoczęte		15
Rzeczowy majątek trwały, razem	1 764	2 072

NOTA 3B

TABELA RUCHU ŚRODKÓW TRWAŁYCH (wg grup rodzajowych)						
	- grunty własne	- budynki i budowle	- urządzenia techniczne i maszyny	- środki transportu	- pozostałe środki trwałe	środki trwałe, razem
a) wartość brutto środków trwałych na początek okresu		795	3 077	76	276	4 224
b) zwiększenia (z tytułu)			386	75	40	501
- zakup			386	75	40	501
c) zmniejszenia (z tytułu)		439	295	3		737
- sprzedaż		439	282	3		724
- likwidacja			13			13
d) wartość brutto środków trwałych na koniec okresu		356	3 168	148	316	3 988
e) skumulowana amortyzacja (umorzenie) na początek okresu		430	2 471	76	154	3 131
f) amortyzacja za okres (z tytułu)		-430	3	8	42	-377
- amortyzacja 1989		6	283	11	42	226
- sprzedaż		-436	-280	-3		-719
g) skumulowana amortyzacja (umorzenie) na koniec okresu			2 474	84	196	2 754
h) wartość netto środków trwałych na koniec okresu		356	694	64	120	1 234

Wartość netto rzeczowego majątku trwałego wykazanego w bilansie została powiększona statystycznie o amortyzację z tytułu ulgi inwestycyjnej księgowaną w rozliczeniach międzyokresowych kosztów w następujący sposób:

- w okresie sprawozdawczym - 530 tys. zł.
- w okresie porównywalnym - 964 tys. zł.

NOTA 3C

ŚRODKI TRWAŁE BILANSOWE (STRUKTURA WŁASNOŚCIOWA)	2000	1999
a) własne	1 764	2 057
Środki trwałe bilansowe razem	1 764	2 057

NOTA 3D

ŚRODKI TRWAŁE POZABILANSOWE	2000	1999
używane na podstawie umowy najmu, dzierżawy lub innej umowy o podobnym charakterze, w tym:	1 573	2 189
- wartość gruntów użytkowanych wieczystie		2 098
- leasing operacyjny	1 573	91
Środki trwałe pozabilansowe, razem	1 573	2 189

NOTA 4A

FINANSOWY MAJĄTEK TRWAŁY	2000	1999
b) akcje i udziały w jednostkach objętych konsolidacją metodą praw własności:	20	949
- w jednostkach stowarzyszonych	20	949
c) pozostałe akcje i udziały, w tym:	1 387	810
Finansowy majątek trwały, razem	1 407	1 759

NOTA 4B

ZMIANA STANU FINANSOWEGO MAJĄTKU TRWAŁEGO (Z PODZIAŁEM WG GRUP RODZAJOWYCH)								
	a) akcje i udziały, w tym:	- w jednostkach zależnych	- w jednostkach stowarzyszonych	- w jednostce dominującej	b) udzielone pożyczki długoterminowe, w tym:	- jednostkom zależnym	- jednostkom stowarzyszonym	- jednostce dominującej
a) stan na początek okresu	1 759		949					
b) zwiększenia (z tytułu)	1 162		101					
- wniesienie udziałów	101		101					
- odpis aktualizujący	1 061							
c) zmniejszenia (z tytułu)	1 514		929					
- strata z akcji WDA	929		929					
- sprzedaż akcji	502							
- odpis aktualizujący	83							
d) stan na koniec okresu	1 407		121					
Finansowy majątek trwały, razem	1 407		121					

NOTA 4C

ZMIANA STANU FINANSOWEGO MAJĄTKU TRWAŁEGO (Z PODZIAŁEM WG GRUP RODZAJOWYCH) c.d.						
	c) pozostałe papiery wartościowe, w tym:	- jednostek zależnych	- jednostek stowarzyszonych	- jednostki dominującej	e) pozostałe składniki finansowego majątku trwałego	Finansowy majątek trwały, razem
a) stan na początek okresu						1 759
b) zwiększenia (z tytułu)						1 162
wniesienie udziałów						101
- odpis aktualizujący						1 061
c) zmniejszenia (z tytułu)						1 514
- strata z akcji WDA						929
sprzedaż akcji						502
- odpis aktualizujący						83
d) stan na koniec okresu						1 407
Finansowy majątek trwały, razem						1 407

NOTA 4D

AKCJE (UDZIAŁY) W JEDNOSTKACH ZALEŻNYCH I STOWARZYSZONYCH (LOKATY)												
Lp.	a	b	c	d	e	f	g	h	i	j	k	l
	nazwa jednostki (ze wskazaniem formy prawnej)	siedziba	przedmiot przedsiębiorstwa	charakter powiązania kapitałowego	zastosowana metoda konsolidacji	data objęcia kontroli / data od której wywierany jest znaczny wpływ	wartość akcji/ udziałów wg ceny nabycia	odpisy aktualizujące wartość (razem)	wartość bilansowa akcji/ udziałów	procent posiadanego kapitału akcyjnego/ zakładowego	udział w ogólnej liczbie głosów na walnym zgromadzeniu	wskazanie innej niż określona pod lit. j) lub k), podstawy dominacji
1	WDA S.A.	WARSZAWA, UL. KOWALCZYKA 21A	produkcja wyrobów poligraficznych	jednostka stowarzyszona	metoda praw własności	1997.03.31	2 490	2 470	20	40,00	40,00	
2	PPWK Inwestycje Sp. z o.o.	Warszawa, ul. Solec 18/20	produkcja, usługi i handel w zakresie poligrafii i kartografii	jednostka zależna	metoda pełna	1999.05.17	22 420		22 420	100,00	100,00	
3	MAPPA Sp. z o.o.	Warszawa, ul. Solec 18/20		jednostka stowarzyszona	metoda praw własności		101		101	50,00	50,00	

NOTA 4E

AKCJE I UDZIAŁY W JEDNOSTKACH ZALEŻNYCH I STOWARZYSZONYCH (LOKATY)-cd.															
Lp.	a nazwa jednostki	m kapitał własny jednostki (tys. zł.), w tym:						n zobowiązania jednostki, w tym:	o - długo- terminowe	o należności jednostki, w tym:	p - długo- terminowe	p aktywa jednostki razem	r przychody ze sprzedaży	s nieopłacona przez emitenta wartość akcji/udziałów	t otrzymane lub należne dywidendy/ udziały w zyskach za ostatni rok obrotowy
		kapitał akcyjny /zakładowy	kapitał zapasowy	pozostały kapitał własny, w tym:			zobowiązania jednostki, w tym:								
			kapitał zapasowy	niepodzielony zysk (niepokryta strata) z lat ubiegłych	zysk (strata) netto										
1	WDA SA	49	750	55	-756	-2 323	3 838		1 297		3 914	3 699			
2	PPWK Inwestycje Sp. z o.o.	20 754	22 420		-1 666	-87	-1 579	1 441	692		22 691	94			
3	MAPPA Sp. z o.o.	200	200								200				

NOTA 4F

AKCJE / UDZIAŁY W POZOSTAŁYCH JEDNOSTKACH (LOKATY)										
Lp.	a Nazwa (firma) jednostki, ze wsk. formy prawnej	b Siedziba	c Przedmiot przedsiębiorstwa	d Wartość bilansowa akcji / udziałów	e % posiadanego kapitału akcyjnego / zakładowego	f Udział w ogólnej liczbie głosów na walnym zgromadzeniu	g Nieopłacona przez emitenta wartość akcji (udziałów)	h Otrzymane lub należne dywidendy za ostatni rok obrotowy		
1	MUZA SA	WARSZAWA, UL. MARSZAŁKOWSKA 8	WYDAWNICTWO	1 286	3,00	3,00				

NOTA 4H

DŁUGOTERMINOWE PAPIERY WARTOŚCIOWE, UDZIAŁY I INNE PRAWA MAJĄTKOWE (STRUKTURA WALUTOWA)	2000	1999
a) w walucie polskiej	1 407	1 759
Długoterminowe papiery wartościowe oraz udziały i inne prawa majątkowe, razem	1 407	1 759

NOTA 4I

DŁUGOTERMINOWE PAPIERY WARTOŚCIOWE, UDZIAŁY I INNE PRAWA MAJĄTKOWE (WG ZBYWALNOŚCI)	2000	1999
A. Z nieograniczoną zbywalnością, notowane na giełdach (wartość bilansowa)	1 286	810
a) akcje (wartość bilansowa):	1 286	810
- korekty aktualizujące wartość (saldo)	112	1 090
- wartość według cen nabycia	1 398	1 900
C. Z nieograniczoną zbywalnością, nie notowane na giełdach i nie znajdujące się w regulowanym obrocie pozagiełdowym (wartość bilansowa)	20	949
a) akcje (wartość bilansowa):	20	949
- korekty aktualizujące wartość (saldo)	2 470	1 541
- wartość według cen nabycia	2 490	2 490
D. Z ograniczoną zbywalnością (wartość bilansowa)	101	
a) akcje i udziały (wartość bilansowa):	101	
- wartość według cen nabycia	101	
Wartość według cen nabycia, razem	3 989	4 390
Korekty aktualizujące wartość (saldo), razem	2 582	2 631
Wartość bilansowa, razem	1 407	1 759

NOTA 5B

ZMIANA STANU NALEŻNOŚCI DŁUGOTERMINOWYCH	2000	1999
a) stan na początek okresu		31
c) zmniejszenia (z tytułu)		31
- zapłaty		31

NOTA 6

ZAPASY	2000	1999
a) materiały	466	860
b) półprodukty i produkty w toku	7 543	6 166
c) produkty gotowe	4 852	6 419
d) towary	34	183
e) zaliczki na poczet dostaw	200	18
Zapasy, razem	13 095	13 646

NOTA 7A

NALEŻNOŚCI KRÓTKOTERMINOWE	2000	1999
a) należności z tytułu dostaw, robót i usług, w tym:	6 351	3 560
- od jednostek stowarzyszonych		154
c) pozostałe należności od jednostek stowarzyszonych		21
e) należności z tytułu podatków, dotacji i ubezpieczeń społecznych	405	641
g) pozostałe należności	205	168
Należności krótkoterminowe netto	6 961	4 390
i) rezerwy na należności (wielkość dodatnia)	749	334
Należności krótkoterminowe brutto	7 710	4 724

NOTA 7B

ZMIANA STANU REZERW NA NALEŻNOŚCI KRÓTKOTERMINOWE	2000	1999
a) stan na początek okresu	334	205
b) zwiększenia (z tytułu)	507	210
- utworzenia rezerw	507	210
c) wykorzystanie (z tytułu)	11	12
- odpisanie należności	11	12
d) rozwiązanie z (tytułu)	81	69
- spłata należności	81	69
Stan rezerw na należności krótkoterminowe na koniec okresu	749	334

NOTA 7C

NALEŻNOŚCI KRÓTKOTERMINOWE (STRUKTURA WALUTOWA)	2000	1999
a) w walucie polskiej	6 954	4 371
b) w walutach obcych (wg walut i po przeliczeniu na zł)	7	19
b1. jednostka/waluta 1 / USD		5
tys. zł		19
b2. jednostka/waluta 1 / EURO	2	
tys. zł	7	
Należności krótkoterminowe, razem	6 961	4 390

NOTA 7D

NALEŻNOŚCI Z TYTUŁU DOSTAW, ROBÓT I USŁUG (BRUTTO) - O POZOSTAŁYM OD DNIA BILANSOWEGO OKRESIE SPŁATY:	2000	1999
a) do 1 miesiąca	1 425	1 570
b) powyżej 1 miesiąca do 3 miesięcy	780	366
d) powyżej 6 miesięcy do 1 roku	550	
e) powyżej 1 roku	195	
f) należności przeterminowane	3 897	1 799
Należności z tytułu dostaw, robót i usług, razem (brutto)	6 847	3 735

NALEŻNOŚCI Z TYTUŁU DOSTAW, ROBÓT I USŁUG (BRUTTO) - O POZOSTAŁYM OD DNIA BILANSOWEGO OKRESIE SPŁATY:	2000	1999
g) rezerwa na należności z tytułu dostaw robót i usług (wielkość ujemna)	496	175
Należności z tytułu dostaw, robót i usług, razem (netto)	6 351	3 560

Należności krótkoterminowe w przedziałach czasowych do jednego miesiąca wynikają z normalnego toku sprzedaży.

NOTA 7E

NALEŻNOŚCI Z TYTUŁU DOSTAW, ROBÓT I USŁUG, PRZETERMINOWANE (BRUTTO) - Z PODZIAŁEM NA NALEŻNOŚCI NIE SPŁACONE W OKRESIE:	2000	1999
a) do 1 miesiąca	1 849	487
b) powyżej 1 miesiąca do 3 miesięcy	1 165	713
c) powyżej 3 miesięcy do 6 miesięcy	387	370
d) powyżej 6 miesięcy do 1 roku	321	66
e) powyżej 1 roku	175	163
Należności z tytułu dostaw, robót i usług, przeterminowane, razem (brutto)	3 897	1 799
f) rezerwa na należności z tytułu dostaw robót i usług, przeterminowane (wielkość ujemna)	496	175
Należności z tytułu dostaw, robót i usług, przeterminowane, razem (netto)	3 401	1 624

Należności sporne nie występują.

Należności krótkoterminowe przeterminowane wynoszą 4 150 tys. zł w tym:

- z tytułu dostaw robót i usług - 3 897 tys.zł, nie objęte rezerwami 3 401 tys.zł.
- pozostałe należności - 253 tys.zł, całość objęta rezerwą

NOTA 8B

AKCJE (UDZIAŁY) EMITENTA BĘDĄCE WŁASNOŚCIĄ JEDNOSTEK ZALEŻNYCH			
Nazwa (firma) jednostki, siedziba	Liczba	Wartość wg ceny nabycia	Wartość bilansowa
- PPWK Inwestycje Sp. z o.o.	180 000	3 105	2 884

NOTA 9A

PAPIERY WARTOŚCIOWE PRZEZNACZONE DO OBROTU, UDZIAŁY I INNE PRAWA MAJĄTKOWE	2000	1999
b) pozostałe papiery wartościowe, w tym:	2 851	2 381
Papiery wartościowe przeznaczone do obrotu oraz udziały i inne prawa majątkowe, razem	2 851	2 381

NOTA 9B

PAPIERY WARTOŚCIOWE PRZEZNACZONE DO OBROTU, UDZIAŁY I INNE PRAWA MAJĄTKOWE (STRUKTURA WALUTOWA)	2000	1999
a) w walucie polskiej	2 851	2 381
Papiery wartościowe przeznaczone do obrotu oraz udziały i inne prawa majątkowe, razem	2 851	2 381

NOTA 9C

PAPIERY WARTOŚCIOWE PRZEZNACZONE DO OBROTU, UDZIAŁY I INNE PRAWA MAJĄTKOWE (WG ZBYWALNOŚCI)	2000	1999
C. Z nieograniczoną zbywalnością, nie notowane na giełdach i nie znajdujące się w regulowanym obrocie pozagiełdowym (wartość bilansowa)	2	2 381
b) obligacje (wartość bilansowa):	2	2 381
- wartość według cen nabycia	2	2 381
D. Z ograniczoną zbywalnością (wartość bilansowa)	2 849	
a) akcje i udziały (wartość bilansowa):	1 858	
- wartość według cen nabycia	1 858	
c) inne - wg grup rodzajowych (wartość bilansowa):	991	
c1 bony dłużne	991	
- wartość według cen nabycia	991	
Wartość według cen nabycia, razem	2 851	2 381
Wartość bilansowa, razem	2 851	2 381

NOTA 10A

ŚRODKI PIENIĘŻNE	2000	1999
a) środki pieniężne w kasie	21	158
b) środki pieniężne na rachunkach bankowych	5 102	2 486
Środki pieniężne, razem	5 123	2 644

NOTA 10B

ŚRODKI PIENIĘŻNE (STRUKTURA WALUTOWA)	2000	1999
a) w walucie polskiej	5 123	2 644
Środki pieniężne, razem	5 123	2 644

NOTA 11B

POZOSTAŁE ROZLICZENIA MIĘDZYOKRESOWE	2000	1999
a) czynne rozliczenia międzyokresowe kosztów, w tym:	561	1 046
- koszty remontu		982
- inne	10	35
- serwis komputerowy	17	29
- koszty wdrożenia	152	
- ubezpieczenia	62	
- badania marketingowe	77	
- koszty prac rozwojowych	243	
b) inne rozliczenia międzyokresowe, w tym:	26	14
- odsetki od lokat	26	14

POZOSTAŁE ROZLICZENIA MIĘDZYOKRESOWE	2000	1999
Rozliczenia międzyokresowe, razem	587	1 060

NOTA 12

KAPITAŁ AKCYJNY			Wartość nominalna jednej akcji = 1,04 zł.				
Seria/ emisja	Rodzaj akcji	Rodzaj uprzywilejowania	Liczba akcji	Wartość serii/emisji wg wartości nominalnej	Sposób pokrycia kapitału	Data rejestracji	Prawo do dywidendy (od daty)
- AB	imienne	co do głosu i pierwszeństwa w wypłacie dywidendy	194 286	202 057		1996-07-11	96-01-01
- A	imienne	co do pierwszeństwa w wypłacie dywidendy	150	156		1996-07-11	96-01-01
- C	na okaziciela		2 385 857	2 481 291		1996-12-23	96-01-01
Liczba akcji razem			2 580 293				
Kapitał akcyjny razem				2 683 504			

Akcjonariusze posiadający co najmniej 5% głosów na WZA według stanu na 31.12.2000r:

- Marian Mikołajczak - 9,9%

NOTA 13

KAPITAŁ ZAPASOWY	2000	1999
a) ze sprzedaży akcji powyżej ich wartości nominalnej	11 224	11 224
b) utworzony ustawowo	892	892
c) utworzony zgodnie ze statutem / umową, ponad wymaganą ustawowo (minimalną) wartość	7 900	7 900
e) inny	442	211
Kapitał zapasowy, razem	20 458	20 227

NOTA 14

POZOSTAŁE KAPITAŁY REZERWOWE (WEDŁUG CELU PRZEZNACZENIA)	2000	1999
- kapitał na umorzenie akcji	3 538	3 987
- finansowanie inwestycji	4 456	4 456
Pozostałe kapitały rezerwowe, razem	7 994	8 443

NOTA 15

NIEPODZIELONY ZYSK LUB NIEPOKRYTA STRATA Z LAT UBIEGŁYCH	2000	1999
b) niepokryta strata (wartość ujemna)	9 190	553
Niepodzielony zysk lub niepokryta strata z lat ubiegłych	-9 190	-553

NOTA 19A

POZOSTAŁE REZERWY (WG TYTUŁÓW):	2000	1999
- rezerwa restrukturyzacyjna	280	1 089
- rezerwa na prawdopodobne straty	496	487
Pozostałe rezerwy, razem	776	1 576

NOTA 19B

ZMIANA STANU POZOSTAŁYCH REZERW (Z WYŁĄCZENIEM REZERW NA NALEŻNOŚCI)	Pozostałe rezerwy, razem	
a) stan pozostałych rezerw na początek okresu		1 576
b) zwiększenia (z tytułu)		509
- naliczone odsetki		13
- rezerwa na prawdopodobne straty		496
c) wykorzystanie (z tytułu)		909
- wypłata		909
c) rozwiązanie (z tytułu)		400
- ugoda		400
d) stan pozostałych rezerw na koniec okresu		776

NOTA 20A

ZOBOWIĄZANIA DŁUGOTERMINOWE	2000	1999
b) długoterminowe pożyczki, w tym:	258	601
Zobowiązania długoterminowe, razem	258	601

NOTA 20B

ZOBOWIĄZANIA DŁUGOTERMINOWE, O POZOSTAŁYM OD DNIA BILANSOWEGO OKRESIE SPŁATY	2000	1999
a) powyżej 1 roku do 3 lat	258	601
Zobowiązania długoterminowe, razem	258	601

NOTA 20C

ZOBOWIĄZANIA DŁUGOTERMINOWE (STRUKTURA WALUTOWA)	2000	1999
a) w walucie polskiej	258	601
Zobowiązania długoterminowe, razem	258	601

NOTA 20D

ZOBOWIĄZANIA DŁUGOTERMINOWE Z TYTUŁU KREDYTÓW BANKOWYCH I POŻYCZEK								
Nazwa (firma) jednostki ze wskazaniem formy prawnej	Siedziba	Kwota kredytu / pożyczki wg umowy		Kwota kredytu / pożyczki pozostała do spłaty		Warunki oprocentowania	Termin spłaty	Zabezpieczenia
		zł	waluta	zł	waluta			
- Ministerstwo Skarbu Państwa	Warszawa ul. Krucza 36	1 495 000	PLN	455 000	PLN	0,5 % kredytu refinansowego	07-2002	hipoteka na nieruchomości przy ul. solec 18/20

NOTA 21A

ZOBOWIĄZANIA KRÓTKOTERMINOWE	2000	1999
a) kredyty bankowe, w tym:		1
e) zobowiązania z tytułu dostaw i usług, w tym:	1 634	2 226
h) zobowiązania z tytułu podatków, ceł i ubezpieczeń społecznych	387	723
j) zobowiązania z tytułu wynagrodzeń	155	337
k) zobowiązania długoterminowe w okresie spłaty, w tym:	343	343
- z tytułu kredytów bankowych i pożyczek	343	343
l) fundusze specjalne	261	325
m) pozostałe zobowiązania krótkoterminowe, w tym:	52	59
- odsetki od pożyczki	14	18
- pozostałe	38	41
Zobowiązania krótkoterminowe, razem	2 832	4 014

NOTA 21B

ZOBOWIĄZANIA KRÓTKOTERMINOWE (STRUKTURA WALUTOWA)	2000	1999
a) w walucie polskiej	2 719	3 941
b) w walutach obcych (wg walut i po przeliczeniu na zł)	113	73
b1. jednostka/waluta 1 / USD	25	
tys. zł	110	
b2. jednostka/waluta 1 / DEM		27
tys. zł		58
b3. jednostka/waluta 1 / GBP	1	
tys. zł	3	
b4. pozostałe waluty w tys. zł		15
Zobowiązania krótkoterminowe, razem	2 832	4 014

NOTA 21E

FUNDUSZE SPECJALNE (Z PODZIAŁEM NA TYTUŁY)	2000	1999
- Zakładowy Fundusz Świadczeń Socjalnych	261	325
Fundusze specjalne, razem	261	325

NOTA 22

ROZLICZENIA MIĘDZYOKRESOWE I PRZYCHODY PRZYSZŁYCH OKRESÓW	2000	1999
a) bierne rozliczenia międzyokresowe kosztów, w tym:	735	561
- rezerwa z tyt. kosztów danego roku poniesionych w roku następnym	451	85
- rezerwa na nie wypłacone wynagrodzenia	257	451
- rezerwa na badanie bilansu	27	25
b) przychody przyszłych okresów, w tym:	145	5
- niezrealizowane różnice kursowe	8	3
- zakup wierzytelności	2	2
- faktura zaliczkowa	135	
Rozliczenia międzyokresowe i przychody przyszłych okresów, razem	880	566

NOTA 23

Sposób obliczenia wartości księgowej na jedną akcję zwykłą

$$\frac{\text{Wartość księgowa}}{\text{liczba akcji}} = \frac{30\,829}{2\,580\,293} = 11,95$$

NOTY OBJAŚNIAJĄCE DO SKONSOLIDOWANEGO RACHUNKU ZYSKÓW I STRAT

NOTA 24A

PRZYCHODY NETTO ZE SPRZEDAŻY PRODUKTÓW (STRUKTURA RZECZOWA - RODZAJE DZIAŁALNOŚCI)	2000	1999
- rodzaje produktów	26 473	28 142
- usług	3 842	2 351
Przychody netto ze sprzedaży produktów, razem	30 315	30 493

NOTA 24B

PRZYCHODY NETTO ZE SPRZEDAŻY PRODUKTÓW (STRUKTURA TERYTORIALNA)	2000	1999
a) kraj	30 305	30 477
b) eksport	10	16
Przychody netto ze sprzedaży produktów, razem	30 315	30 493

NOTA 25A

PRZYCHODY NETTO ZE SPRZEDAŻY TOWARÓW I MATERIAŁÓW (STRUKTURA RZECZOWA - RODZAJE DZIAŁALNOŚCI)	2000	1999
- towary	575	898
- materiały	67	33
Przychody netto ze sprzedaży towarów i materiałów, razem	642	931

NOTA 25B

PRZYCHODY NETTO ZE SPRZEDAŻY TOWARÓW I MATERIAŁÓW (STRUKTURA TERYTORIALNA)	2000	1999
a) kraj	642	931
Przychody netto ze sprzedaży towarów i materiałów, razem	642	931

NOTA 26

KOSZTY WEDŁUG RODZAJU	2000	1999
a) zużycie materiałów i energii	3 995	3 032
b) usługi obce	11 026	10 335
c) podatki i opłaty	458	269
d) wynagrodzenia	8 494	8 595
e) świadczenia na rzecz pracowników	1 638	1 587
f) amortyzacja	821	347
g) pozostałe	420	355
Koszty według rodzaju, razem	26 852	24 520
Zmiana stanu zapasów i rozliczeń międzyokresowych	1 932	1 435
Koszty sprzedaży (wielkość ujemna)	-2 521	-349
Koszty ogólnego zarządu (wielkość ujemna)	-11 104	-10 525
Koszt wytworzenia sprzedanych produktów	15 159	15 081

Zmiana stanu zapasów i rozliczeń międzyokresowych wynosi 5971 minus 4039 księgowane w ciężar pozostałych kosztów operacyjnych.

NOTA 27

POZOSTAŁE PRZYCHODY OPERACYJNE	2000	1999
a) przychody ze sprzedaży składników majątku trwałego	6 435	47
c) rozwiązane rezerwy (z tytułu)	1 278	69
- należności zapłaconych	68	69
- na koszty	400	
- restrukturyzacyjnej	810	
d) pozostałe, w tym:	5 479	3 071
- korekty wartości zapasów	5 307	3 039
- inne	22	32
- odszkodowania	150	
Pozostałe przychody operacyjne, razem	13 192	3 187

NOTA 28

POZOSTAŁE KOSZTY OPERACYJNE	2000	1999
a) wartość sprzedanych składników majątku trwałego	7	
b) korekty wartości zapasów	560	10 093
d) utworzone rezerwy (z tytułu)	1 003	1 786
- należności przeterminowane	494	210
- rezerwa restrukturyzacyjna		1 089
- rezerwa na straty	509	487
e) pozostałe, w tym:	4 217	2 392
- darowizny	109	613
- likwidacja zapasów i produkcji w toku	4 024	1 739
- opłaty sądowe		13
- inne	84	27
Pozostałe koszty operacyjne, razem	5 787	14 271

NOTA 31

POZOSTAŁE PRZYCHODY FINANSOWE	2000	1999
b) pozostałe odsetki, w tym:	257	96
c) zysk ze zbycia papierów wartościowych, udziałów i innych praw majątkowych	15	
d) odpisy aktualizujące wartość papierów wartościowych, udziałów i innych praw majątkowych	1 061	37
e) dodatnie różnice kursowe	16	29
g) pozostałe, w tym:	15	
- dywidendy	15	
Pozostałe przychody finansowe, razem	1 364	162

Przychód ze sprzedaży papierów wartościowych - 517 tys. zł.
Wartość sprzedanych papierów wartościowych - 502 tys. zł.

NOTA 32

KOSZTY FINANSOWE	2000	1999
a) odsetki od kredytów i pożyczek, w tym:	299	412
b) pozostałe odsetki, w tym:	16	7
d) odpisy aktualizujące wartość papierów wartościowych, udziałów i innych praw majątkowych	305	
e) ujemne różnice kursowe, w tym:	32	16
- zrealizowane	28	16
- niezrealizowane	4	0
g) pozostałe koszty finansowe, w tym:	13	
- inne	13	
Koszty finansowe, razem	665	435

NOTA 35

PODATEK DOCHODOWY	2000	1999
1. Zysk (strata) brutto (skonsolidowany)	9 759	-7 023
2. Korekty konsolidacyjne	-3 967	-2 011
3. Trwałe różnice pomiędzy zyskiem (strata) brutto a dochodem do opodatkowania podatkiem dochodowym	-6 034	1 722
4. Przejściowe różnice pomiędzy zyskiem brutto a dochodem do opodatkowania podatkiem dochodowym	824	11 233
5. Inne różnice pomiędzy zyskiem brutto a dochodem do opodatkowania podatkiem dochodowym, w tym:	38	-771
6. Podstawa opodatkowania podatkiem dochodowym	620	3 150
7. Podatek dochodowy według stawki % 30/34	189	1 071
9. Podatek dochodowy należny	189	1 071
12. Podatek dochodowy współmierny do zysku (straty) brutto, wykazany w skonsolidowanym rachunku zysków i strat	189	1 071

Trwałe różnice pomiędzy zyskiem brutto
a podstawą opodatkowania podatkiem dochodowym - 6 034

Zmniejszenia - 7 798

- wypłacone honoraria za 1999 - 35
- zapłacone odsetki wymagalne w 1999 - 17
- rozwiązanie rezerwy na koszty - 400
- rozwiązanie rezerwy na należności - 68
- rozwiązanie rezerwy na zapasy - 5 307
- rozwiązanie rezerwy restrukturyzacyjnej - 810
- rozwiązanie odpisu aktualiz.f.in.maj. trwałe - 1 061
- otrzymane dywidendy - 15
- rozwiązanie rezerwy na urlopy - 85

Zwiększenia - 1 764

- PFRON - 82
- rozmowy telefoniczne - 10
- odsetki budżetowe - 1
- darowizny - 109
- składki członkowskie - 14
- amortyzacja z ulgi inwestycyjnej - 433
- rezerwy na należności - 494
- rezerwy na straty - 13
- reklama i reprezentacja - 230
- amortyzacja samochody osobowe - 5
- ubezpieczenia samochodowe - 12
- opłaty sądowe - 8
- likwidacja zapasów - 299
- niedobory - 31
- otrzymane odsetki za 1999 - 14
- pozostałe - 9

Przejściowe różnice między zyskiem brutto
a podstawą opodatkowania podatkiem dochodowym - 824

Ujemne - 24

- odsetki należne - 24

Dodatnie - 848

- nie wypłacone honoraria - 16
- odsetki wymagalne - 33
- odpis aktualiz.f.in.maj.trwałe - 83
- odpis aktualizujący wartość zapasów - 560
- rezerwa na urlopy - 152
- nie zrealizowane różnice kursowe - 4

Inne różnice - 38

- darowizny - (87)
- zwiększenia z tyt.utraty prawa do odliczeń
wydatków inwestycyjnych - 125

podatek dochodowy należny został powiększony o 3 tys.zł. z tytułu pobranego przez płatnika podatku od dywidend.

NOTA 37

ZYSK (STRATA) NETTO	2000	1999
a) zysk (strata) netto jednostki dominującej (po korektach konsolidacyjnych)	4 387	-7 376
b) zyski (straty) netto jednostek zależnych (po korektach konsolidacyjnych)	5 183	-273
c) zyski (straty) netto jednostek stowarzyszonych (po korektach konsolidacyjnych)	-929	-989
Zysk (strata) netto	8 641	-8 638

NOTA 38

Sposób wyliczenia zysku na jedną akcję zwykłą

$$\frac{\text{zysk netto}}{\text{liczba akcji zwykłych}} = \frac{7\,817}{2\,334\,257} = 3,35$$

NOTY OBJAŚNIAJĄCE DO SKONSOLIDOWANEGO RACHUNKU PRZEPIYU ŚRODKÓW PIENIĘŻNYCH

DODATKOWE NOTY OBJAŚNIAJĄCE

W niniejszym raporcie nie wypełniono następujących not:

2A, 2B, 4G, 4J, 5A, 5C, 5D, 8A, 11A, 16A, 16B, 16C, 17, 18, 20E, 21C, 21D, 29, 30, 33, 34, 36

PODPISY

Podpisy Członków Zarządu i osoby, której powierzono prowadzenie ksiąg rachunkowych			
Data	Imię i Nazwisko	Stanowisko/Funkcja	Podpis
2001-06-09	Jacek Błaszczczyński	Prezes Zarządu	Jacek Błaszczczyński
2001-06-09	Rafał Berliński	Wiceprezes Zarządu	Rafał Berliński
2001-06-09	Jacek Sas-Uhrynowski	Członek Zarządu	Jacek Sas-Uhrynowski
2001-06-09	Beata Konopska	Członek Zarządu	Beata Konopska
2001-06-09	Monika Jaros	Główny Księgowy	Monika Jaros

KOMENTARZ ZARZĄDU (SPRAWOZDANIE Z DZIAŁALNOŚCI GRUPY KAPITAŁOWEJ)

**RAPORT PODMIOTU UPRAWNIONEGO DO BADANIA SPRAWOZDAŃ FINANSOWYCH (BIEGŁEGO
REWIDENTA)**



POLSKIE PRZEDSIĘBIORSTWO
WYDAWNICTW KARTOGRAFICZNYCH
im. Eugeniusza Romera, S.A.
WARSZAWA-WROCŁAW

Warszawa, dnia 9czerwca 2001 r.

Szanowni Akcjonariusze

Rok 2000 był rokiem działań, które miały na celu zakończenie zapoczątkowanej w 1999 roku restrukturyzacji Grupy Kapitałowej PPWK S.A. Celem Zarządu jest zwiększenie wartości firmy poprzez migrację do nowych mediów. Rozwój technologiczny pozwoli wprowadzić na rynek dużą gamę nowych produktów i usług.

Dotychczas osiągnięte efekty to:

- redukcja kosztów w tworzeniu nowych produktów;
- usprawnienie systemów dystrybucji;
- zmiany technologiczne;
- optymalizacja zarządzania aktywami i pasywami.

Odzwierciedleniem zmian wprowadzonych w działalności Grupy są wyniki finansowe osiągnięte w ostatnim roku finansowym.

Prezes Zarządu

Jacek Błaszczński

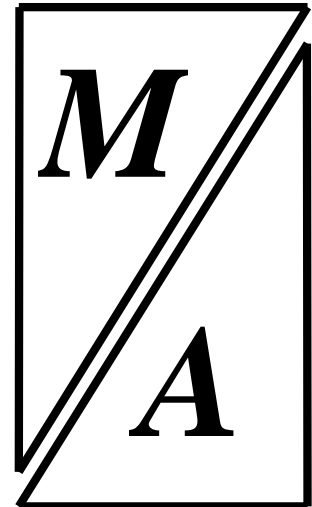

OPINIA

wraz z raportem

z badania
skonsolidowanego sprawozdania finansowego
Grupy Kapitałowej
Polskiego Przedsiębiorstwa
Wydawnictw Kartograficznych
im. Eugeniusza Romera
na dzień 31 grudnia 2000 roku

Misters Audytor Spółka z o.o.
Warszawa czerwiec 2001 rok

Opinia
Misters Audytor Spółki z o.o.
z siedzibą w Warszawie przy ul. Fredry 6

Dla Akcjonariuszy i Rady Nadzorczej
Polskiego Przedsiębiorstwa Wydawnictw Kartograficznych
im. Eugeniusza Romera S.A. w Warszawie

Przeprowadziliśmy badanie skonsolidowanego sprawozdania finansowego Grupy Kapitałowej, której podmiotem dominującym jest Spółka Polskie Przedsiębiorstwo Wydawnictw Kartograficznych Spółka Akcyjna z siedzibą w Warszawie przy ul. Solec 18/20, obejmującego:

- 1) skonsolidowany bilans sporządzony na dzień 31 grudnia 2000 roku, który po stronie aktywów i pasywów wykazuje sumę 35.575 tysięcy złotych (35.575.130,82 zł złotych);
 - 2) skonsolidowany rachunek zysków i strat za okres od 1 stycznia 2000 roku do 31 grudnia 2000 roku, wykazujący zysk netto w kwocie 8.641 tysięcy złotych (8.641.259,69 złotych);
 - 3) skonsolidowany rachunek z przepływu środków pieniężnych za okres od 01.01.2000 r. do 31.12.2000 r. wykazujący zwiększenie stanu środków pieniężnych netto w ciągu okresu obrotowego o kwotę 2.479 tysięcy złotych (2.478.526,26 złotych).
- informację dodatkową obejmującą w szczególności:
- wstęp,
 - zestawienie zmian w skonsolidowanym kapitale własnym,
 - noty objaśniające.

Za sporządzenie wymienionego skonsolidowanego sprawozdania finansowego odpowiedzialność ponosi Zarząd Spółki. Naszym obowiązkiem jest wyrażenie opinii na temat sprawozdania w oparciu o wyniki przeprowadzonego badania.

Badanie przeprowadziliśmy stosownie do:

rozdziału 7 ustawy z dnia 29 września 1994 roku o rachunkowości (Dz. U. Nr 121, poz. 591),

norm wykonywania zawodu biegłego rewidenta, wydanych przez Krajową Radę Biegłych Rewidentów

w taki sposób, by uzyskać racjonalną, wystarczającą podstawę do wyrażenia opinii, czy skonsolidowane sprawozdanie finansowe nie zawiera istotnych błędów. Badanie obejmowało w szczególności sprawdzenie dokumentacji konsolidacyjnej, z której wynikają kwoty i informacje zawarte w skonsolidowanym sprawozdaniu finansowym, a także ocenę zastosowanych zasad rachunkowości, dokonanych przez Zarząd Spółki dominującej oszacowań oraz ogólną ocenę prezentacji skonsolidowanego sprawozdania finansowego. Jesteśmy przekonani, że przeprowadzone przez nas badanie zapewniło nam wystarczającą podstawę do wyrażenia naszej opinii.

Nie przeprowadziliśmy badania sprawozdania finansowego Spółki zależnej PPWK „INWESTYCJE” Sp. z o.o., której suma bilansowa oraz przychody ze sprzedaży stanowią odpowiednio 64,62 % i 18,27 % skonsolidowanych aktywów i skonsolidowanych przychodów ze sprzedaży oraz spółek stowarzyszonych. Sprawozdanie finansowe WDA S.A. było badane przez innego biegłego rewidenta a sprawozdanie finansowe „MAPPA” Sp. z o.o. nie podlegało badaniu przez innego biegłego rewidenta. Nasza opinia o skonsolidowanym sprawozdaniu finansowym w zakresie w jakim odnosi się ona do wielkości wynikających ze sprawozdania finansowego Spółki zależnej PPWK „INWESTYCJE” Sp. z o.o. i stowarzyszonej MAPPA oparta jest całkowicie na danych liczbowych zamieszczonych w sprawozdaniu finansowym.

W naszej opinii, za wyjątkiem ewentualnych korekt, jakie mogłyby okazać się konieczne, gdybyśmy przeprowadzili badanie w/w sprawozdań finansowych załączone skonsolidowane sprawozdanie finansowe Grupy Kapitałowej Polskiego Przedsiębiorstwa Wydawnictw Kartograficznych im. Eugeniusza Romera obejmujące rok 2000 sporządzone zostało we wszystkich istotnych aspektach:

- zgodnie z zasadami określonymi w ustawie z dnia 29 września 1994 roku o rachunkowości i w rozporządzeniu Ministra Finansów z dnia 14 czerwca 1995 roku w sprawie szczegółowych zasad sporządzania przez jednostki inne niż banki skonsolidowanych sprawozdań finansowych,
- zgodnie co do formy i treści z wymogami powołanych wyżej przepisów oraz rozporządzenia Rady Ministrów z dnia 22 grudnia 1998 roku w sprawie rodzaju, formy i zakresu informacji bieżących i okresowych oraz terminów ich przekazywania przez emitentów papierów wartościowych dopuszczonych do publicznego obrotu i rozporządzenia Rady Ministrów z dnia 22 grudnia 1998 roku w sprawie szczegółowych warunków jakim powinien odpowiadać prospekt emisyjny, skrót prospektu emisyjnego oraz memorandum informacyjne i skrót memorandum informacyjnego, i statutu Spółki

i odzwierciedla ono rzetelnie i jasno wszystkie informacje istotne dla oceny rentowności, wyniku finansowego działalności gospodarczej w badanym okresie oraz sytuacji majątkowej i finansowej Grupy Kapitałowej na dzień 31 grudnia 2000 roku.

opinia

Informacje finansowe zawarte w sprawozdaniu Zarządu z działalności Grupy Kapitałowej (Komentarz Zarządu) za 2000 rok, dla których źródłem jest zbadane skonsolidowane sprawozdanie finansowe, są z nim zgodne.

.....
Teresa Marcyniuk

Biegły rewident
wpisana na listę
pod pozycją 2302/627

.....
W imieniu
Misters Audytor Spółki z o.o.
wpisanej na listę podmiotów
uprawnionych do badania
pod pozycją 63

Warszawa, dnia 09 czerwca 2001 roku

Noty objaśniające do rachunku przepływu środków pieniężnych

Wynik finansowy netto w kwocie 8 641 podlega korekcie o:

koszty nie powodujące wydatków do których zalicza się :

- amortyzację – 1254
- udział w zyskach/stratach jednostek stowarzyszonych – 929

elementy kształtujące wynik finansowy, ale dotyczące działalności inwestycyjnej i finansowej

- wynik na sprzedaży i likwidacji składników działalności inwestycyjnej – (6 443)
- odsetki zapłacone od kredytów i pożyczek - 95

Ogółem koszty wpływające na wynik – (4 165)

Zmiana stanu aktywów i pasywów

Tytuł	Stan na 1999r	Stan na 2000r	Zmiana stanu
Pozostałe rezerwy	1 576	776	(800)
Podatek od zysku brutto			189
Podatek dochodowy zapłacony			(300)
Podatek dochodowy		111	
zapasy	13 646	13 095	551
Należności i roszczenia	4 390	6 961	
Korekty o:			
Należ. od ubezpieczycieli		(12)	
Podatek dochodowy		(111)	
Należności po korektach	4 390	6 838	(2 448)
Zobowiązania krótkoterminowe	2 2832	4 014	
Korekty o:			
Kredyty bankowe	(1)	(2)	
Zobowiązania po korektach	2 831	4 012	(1 181)
Rozliczenia międzyokresowe	499	(148)	647
Przychody przyszłych okresów	5	145	
Korekty o:			
Aport			
Przychody przyszłych okresów po korektach	5	145	140
Pozostałe pozycje;			
Odpis aktualizujący wartość finansowego majątku trwałego			(978)
Podatek od umorzonych akcji własnych			(73)

Ogółem wynik finansowy za rok obrotowy został skorygowany o kwotę - (8 418)

Środki pieniężne netto z działalności operacyjnej – 223

Działalność inwestycyjna polega na nabywaniu oraz sprzedaży:

- składników rzeczowego majątku trwałego
- wartości niematerialnych i prawnych
- papierów wartościowych
- akcji i udziałów

Na przepływy z działalności inwestycyjnej miały wpływ pozycje:

- wydatki na nabycie wartości niematerialnych i prawnych – (315)
- wydatki na nabycie rzeczowego majątku trwałego – (488)
- wydatki na nabycie udziałów w spółce MAPPa – (101)
- nabycie papierów wartościowych – (470)
- nabycie akcji własnych – (2 884)
- wpływy ze sprzedaży WNiP - 870
- wpływy ze sprzedaży rzeczowego majątku trwałego – 5 565
- wpływy ze sprzedaży finansowego majątku trwałego – 518
- otrzymane dywidendy – 15
- otrzymane odsetki – 155

Ogółem środki pieniężne z działalności inwestycyjnej – 2 865

Działalność finansowa polega na obsłudze i pozyskiwaniu przez jednostkę kapitału własnego i obcego.

Na przepływy środków pieniężnych w działalności inwestycyjnej miały wpływ pozycje:

- spłata krótkoterminowych kredytów bankowych – (1)
- spłata krótkoterminowych pożyczek – (343)
- zapłacone odsetki – (265)

Ogółem środki pieniężne z działalności finansowej – (609)

Zmiana stanu środków pieniężnych netto – 2 479

DODATKOWE NOTY OBJASNIAJĄCE

Nota nr 1:

Grupa Kapitałowa nie dokonywała inwestycji w papiery wartościowe wymienione w art. 3 ust. 3 ustawy z dnia 21 sierpnia 1997 Prawo o publicznym obrocie papierami wartościowymi (Dz. U. Nr 118, poz. 754 z późn. zm.) oraz inne prawa pochodne, jak również nie był stroną transakcji terminowych w okresie sprawozdawczym.

Nota nr 2:

Grupa Kapitałowa nie posiadała w 2000r. zobowiązań warunkowych. Nie udzielała gwarancji i poręczeń innym podmiotom, w tym również jednostkom zależnym i stowarzyszonym.

Nota nr 3:

Grupa Kapitałowa posiada zobowiązania wobec Skarbu Państwa z tytułu umowy sprzedaży Państwowego Przedsiębiorstwa Wydawnictw Kartograficznych z dnia 16 grudnia 1996r. Powyższe zobowiązanie zostało ujęte w bilansie spółki.

Nota nr 4:

Grupa Kapitałowa nie uzyskała przychodów i nie poniosła kosztów tytułem zaniechanej działalności w okresie sprawozdawczym, nie przewiduje zaniechania działalności w następnych latach.

Nota nr 5:

Grupa Kapitałowa nie poniosła kosztów wytworzenia inwestycji rozpoczętych, środków trwałych i rozwoju na własne potrzeby w 2000 r.

Nota nr 6:

W 2000 r. poniesiono nakłady inwestycyjne na zakup:

- oprogramowania w wys. 315 tys. zł.
- maszyn i urządzeń w wys. 372 tys. zł.
- pozostałych środków trwałych w wys. 115 tys. zł.
- rata kapitałowa za uzyskanie prawa własności budynków w wys. 260 tys. zł

Razem nakłady inwestycyjne w 2000 roku – 1.062 tys. zł.

Nota nr 7.1:

Pan Jacek Błaszczński nabył w dniu 17.02.00 prawo do otrzymaniu 180 tys. akcji emitenta po cenie 11,56 zł, która to cena obowiązuje na dzień 1.03.00. Prawo do otrzymania wskazanych powyżej akcji Pan Jacek Błaszczński może zrealizować w okresie od 1.03.00 do 30.09.01, z tym zastrzeżeniem, że cena akcji nabywanych po 1.03.00 ulega podwyższeniu o odsetki w wysokości stopy procentowej obowiązującej dla 52 tygodniowych bonów skarbowych w dniu 1.03.00

W dniu 17.03.00 spółka zależna PPWK MEDIA Sp. z o.o. nabyła 180 tys. akcji PPWK S.A. w celu realizacji opcji Pana Jacka Błaszczńskiego – Prezesa PPWK S.A. Ryzyko z tytułu zawartej umowy przeniesione jest wyłącznie na spółkę PPWK INWESTYCJE.

Nota nr 7.2:

Jednostki kapitałowo powiązane z PPWK S.A.:

Nazwa i forma prawna	WDA S.A.	PPWK Media Sp. z o.o.
Siedziba	Warszawa, ul. Kowalczyka 21a	Warszawa, ul. Solec 18/20
% posiadanych udziałów	40%	100%
Udział w zarządzaniu	3 członków rady nadzorczej w 8 osob. składzie	100%
Rodzaj powiązania	jednostka stowarzyszona	jednostka zależna
Kapitał własny	49 tys. zł.	22 754 tys. zł.
Wynik finansowy za 2000r	(2 323 tys. zł.)	(1 579 tys. zł.)

Nazwa i forma prawna	MAPPA Sp. z o.o.
Siedziba	Warszawa, ul Solec 18/20
% posiadanych udziałów	50 %
Udział w zarządzaniu	50 %
Rodzaj powiązania	jednostka stowarzyszona
Kapitał własny	200
Wynik finansowy za 2000r	0

Wzajemne należności i zobowiązania z PPWK MEDIA

Nazwa spółki	PPWK S.A.	PPWK MEDIA Sp. z o.o.
Należności na koniec okresu	1 411 tys. zł.	
Zobowiązania na koniec okresu		1 411 tys. zł

Koszty i przychody z wzajemnych transakcji z PPWK MEDIA

Nazwa spółki	PPWK S.A.	PPWK MEDIA Sp. z o.o.
--------------	-----------	-----------------------

koszty finansowe		443 tys. zł.
Przychody finansowe	443 tys. zł	
Przychody ze sprzedaży	1 063 tys. zł	94 tys. zł.
Koszt sprzedanych tow. i materiałów	283 tys. zł	
Koszty ogólnego zarządu	53 tys. zł	456 tys. zł
Pozostałe koszty operacyjne	3 tys. zł	5 957 tys. zł

Inne dane niezbędne do sporządzenia skonsolidowanego sprawozdania finansowego

Nazwa spółki	PPWK S.A.	PPWK MEDIA Sp. z o.o.
Finansowy majątek trwały	22 420 tys. zł	
Kapitał podstawowy		22 420 tys. zł.
Rozliczenia międzyokresowe	(242 tys. zł)	650 tys. zł
Majątek trwały	356 tys. zł	16 410 tys. zł
Przychody przyszłych okresów	22 051 tys. zł	

Nota nr 8:

Wszystkie wspólne przedsięwzięcia z jednostkami zależnymi w roku obrotowym podlegały konsolidacji.

Nota nr 9:

Przeciętne w roku obrotowym zatrudnienie wg. grup zawodowych

	PPWK S.A.	WDA S.A.	PPWK INWESTYCJE	RAZEM
Zarząd i administracja	51	27	-	78
Redakcje map	55		-	55
Pracownicy poligraficzni	11	72	-	83
Pracownicy sprzedaży	36		-	36
Ogółem zatrudnienie	153	99	-	252

Nota nr 10:

Wynagrodzenie, łącznie z wynagrodzeniem z zysku, wypłacone członkom zarządu i organom nadzorczym w 2000r

1. wynagrodzenia członków zarządu – 1 221 tys. zł.
2. wynagrodzenie rady nadzorczej – 194 tys. zł.

Nota nr 11:

Na dzień 31.12.2000 roku osoby zarządzające i nadzorujące emitenta posiadały zobowiązań wobec PPWK S.A. lub przedsiębiorstw od niego zależnych, z tytułu wypłaconych zaliczek w wysokości 7 tys. zł.

Nota nr 12:

Nie wystąpiły znaczące zdarzenia, dotyczące lat ubiegłych, ujęte w sprawozdaniu finansowym za bieżący okres.

Nota nr 13:

- W dniu 26.03.2001 r. NWZA PPWK S.A. odwołało ze składu Rady Nadzorczej Pana Andrzeja Marciniaka, powołując jednocześnie w skład Rady Nadzorczej Pana Przemysława Szymta.
- W dniu 02.04.2001 r. PPWK S.A. nabyła w transakcjach pakietowych dokonanych za pośrednictwem Giełdy Papierów Wartościowych w Warszawie 232 602 akcje własne. Jednostkowa cena nabycia wyniosła 17,10 zł. Liczba głosów na WZA z nabytych akcji wynosi 6,93%. Zgodnie z Uchwałą Nr 11 NWZA z dnia 26.04.2001 r. akcje zostały nabyte w następujących celu zaoferowania ich do nabycia pracownikom Spółki lub osobom, które były zatrudnione w PPWK S.A. lub spółce z nią powiązanej przez okres co najmniej trzech lat, lub ich umorzenia, lub zaoferowania ich objęcia akcjonariuszom lub wspólnikom spółki lub spółek przejmowanych przez PPWK S.A.
- W dniu 27 kwietnia 2001 r. została przeprowadzona i zamknięta subskrypcja 570 000 akcji serii D. Celem nowej emisji akcji serii D jest realizacja podjętych przez Radę Nadzorczą w dniu 4 października 2000 r. uchwał w sprawie opcji menedżerskiej dla Zarządu i kluczowych pracowników spółki. Zgodnie z powyższą Uchwałą w celu wynagrodzenia Zarządowi i kluczowym pracownikom PPWK S.A. efektów ich pracy wyrażających się we wzroście wartości przedsiębiorstwa, a co za tym idzie wzroście ceny akcji przyznana została Prezesowi Spółki opcja nabycia 400.000 akcji PPWK S.A. oraz pozostałym członkom Zarządu i kluczowym pracownikom opcja nabycia 170. 000 akcji PPWK S.A. Walory Spółki zostaną objęte przez członków zarządu i kluczowych pracowników po cenie emisyjnej 21,8 zł powiększonej o zmienne oprocentowanie (rentowność 26 – tyg. Bonów skarbowych) liczone od 1 stycznia 2001 roku. Wszystkie akcje nowej emisji zostały objęte, w ramach umowy o subemisję usługową, przez Raiffeisen Bank Polska S A, który udostępnić je będzie uprawnionym osobom.
- W dniu 25.04.2001 r. PPWK S.A. zawarł z BRE Bank S.A. Umowę Kredytową o kredyt obrotowy złotowy w kwocie 15 mln zł. Oprocentowanie kredytu wynosi WIBOR 1M plus 0,5% marży banku. Zabezpieczenie kredytu stanowią weksel in blanco wraz z deklaracją wekslową oraz zastaw rejestrowy na rzeczach ruchomych (majątku obrotowym) do kwoty 10 mln zł.

Nota nr 14:

Poprzednikiem prawnym emitenta było Państwowe Przedsiębiorstwo Wydawnictw Kartograficznych im. E. Romera. W dniu 25.05.1992 roku PPWK S.A. na podstawie umowy ze Skarbem Państwa reprezentowanym przez Ministra Gospodarki Przestrzennej i Budownictwa przejęło mienie zlikwidowanego Państwowego Przedsiębiorstwa w odpłatne użytkowanie (do spłaty w ciągu 10 lat) aktem notarialnym Rep. A8215/96 z dnia 16.12.1996 dokonano zmiany umowy leasingu na umowę sprzedaży przedsiębiorstwa i ustanowienia hipoteki. Cena sprzedaży przedsiębiorstwa została ustanowiona na 2 600 tys. zł to jest kwotę odpowiadającą wartości określonej w umowie leasingu. Na poczet ceny została zaliczona kwota 1 005 tys. zł wpłacona tytułem spłaty rat kapitałowych w wykonaniu umowy leasingu, co stanowi 42,5 % wartości przedsiębiorstwa. Pozostała część ceny tj. kwota 1495 tys. zł jest spłacana w 23 równych ratach po 65 tys. zł każda, płatnych kwartalnie wraz z oprocentowaniem równym 0,5 stopy oprocentowania kredytu refinansowego.

Nota nr 15:

Wskaźnik inflacji nie przekroczył 20%.

Nota nr 16:

Raport został sporządzony w oparciu o przyjęte zasady wyceny aktywów i pasywów oraz pomiaru wyniku finansowego zgodnie z ustawą o rachunkowości, opisane we wstępie raportu rocznego za 2000 rok.

Nota nr 17:

Poszczególne pozycje aktywów i pasywów bilansu przeliczone zostały na EUR wg średniego kursu NBP na dzień 29.12.2000 tj. 1 EUR= 3,8544 zł

Poszczególne pozycje rachunku wyników przeliczone zostały na EUR wg kursu stanowiącego średnią arytmetyczną średnich kursów ogłaszanych przez NBP obowiązujących na ostatni dzień każdego miesiąca objętego raportem rocznym tj.

1EUR= 4,0113

Sposób wyliczenia średniej arytmetycznej:

31.01.00 – 4,1250	31.07.00 – 4,0908
29.02.00 – 4,0539	31.08.00 – 3,9157
31.03.00 – 3,9650	29.09.00 – 3,9960
28.04.00 – 4,0226	31.10.00 – 3,9325
31.05.00 – 4,0894	30.11.00 – 3,8824
30.06.00 – 4,2075	29.12.00 – 3,8544



POLSKIE PRZEDSIĘBIORSTWO
WYDAWNICTW KARTOGRAFICZNYCH
im. Eugeniusza Romera, S.A.
WARSZAWA-WROCŁAW

Sprawozdanie Zarządu 2000 r.
GRUPA PPWK SA

**SPRAWOZDANIE ZARZĄDU
Z DZIAŁALNOŚCI GRUPY KAPITAŁOWEJ PPWK SA
2000 r.**



SPRAWOZDANIE ZARZĄDU	1
I. CHARAKTERYSTYKA GRUPY KAPITAŁOWEJ PPWK S.A.	3
1. SKŁAD GRUPY KAPITAŁOWEJ.....	3
2. PODSTAWY PRAWNE ORAZ PRZEDMIOT DZIAŁALNOŚCI PPWK S.A.....	3
3. PODSTAWY PRAWNE ORAZ PRZEDMIOT DZIAŁALNOŚCI PPWK INWESTYCJE SP. Z O.O.....	4
4. PODSTAWY PRAWNE ORAZ PRZEDMIOT DZIAŁALNOŚCI MAPPA SP. Z O.O.....	4
5. PODSTAWY PRAWNE ORAZ PRZEDMIOT DZIAŁALNOŚCI WDA S.A.	5
II. DZIAŁALNOŚĆ GRUPY KAPITAŁOWEJ PPWK S.A. W 2000 R.	5
1. OCENA SYTUACJI W BRANŻY.....	5
2. SPRZEDAŻ I PRODUKCJA	6
a) <i>Podstawowe produkty</i>	6
b) <i>Sezonowość sprzedaży</i>	7
c) <i>Rynki zbytu i dostawcy</i>	7
d) <i>Produkcja</i>	8
3. INFORMACJA O NAKŁADACH INWESTYCYJNYCH PONIESIONYCH W 2000 R.	8
4. ZATRUDNIENIE I WYNAGRODZENIA.	8
a) <i>Przeciętne zatrudnienie wg grup zawodowych</i>	8
b) <i>Wynagrodzenia, łącznie z wynagrodzeniem z zysku, wypłacone członkom zarządu i organów nadzorczych spółek Grupy Kapitałowej</i>	9
5. CZYNNIKI I ZDARZENIA NIETYPOWE MAJĄCE WPŁYW NA DZIAŁALNOŚĆ GRUPY KAPITAŁOWEJ PPWK S.A.	9
6. ISTOTNE WYDARZENIA W GRUPIE KAPITAŁOWEJ, KTÓRE MIAŁY MIEJSCE PO ZAKOŃCZENIU ROKU SPRAWOZDAWCZEGO.	9
III. OCENA SYTUACJI MAJĄTKOWEJ	11
IV. OCENA SYTUACJI DOCHODOWEJ	12
V. OCENA PŁYNNOŚCI	13
VI. ZASADY SPORZĄDZANIA ROCZNEGO SPRAWOZDANIA FINANSOWEGO W PODMIOCIE DOMINUJĄCYM I PODMIOTACH ZALEŻNYCH	14
VII. INFORMACJA UZUPEŁNIAJĄCA	14

I. CHARAKTERYSTYKA GRUPY KAPITAŁOWEJ PPWK S.A.

1. Skład Grupy Kapitałowej.

Polskie Przedsiębiorstwo Wydawnictw Kartograficznych S.A. jest spółką dominującą w Grupie Kapitałowej PPWK S.A., w skład której wg stanu na 31.12.2000 r. wchodzi jeden podmiot zależny oraz dwa podmioty stowarzyszone. Poniżej zaprezentowano zestawienie spółek wchodzących w skład grupy kapitałowej oraz udziały PPWK S.A. w kapitałach poszczególnych spółek:

Tabela 1: Spółki Grupy Kapitałowej PPWK S.A. (stan na 31.12.2000 r.)

Lp.	Nazwa spółki	Adres siedziby	Kapitał akcyjny (zakładowy)	Udział PPWK S.A. w kapitale akcyjnym (zakładowym)
1.	PPWK Inwestycje Sp. z o.o.	ul. Solec 18/20, Warszawa	22.420.000 zł	100%
2.	Mappa Sp. z o.o.	ul. Solec 18/20, Warszawa	200.000 zł	50%
2.	Warszawska Drukarnia Akcydensowa S.A.	Ul. Kowalczyka 21, Warszawa	750. 000 zł	40%

2. Podstawy prawne oraz przedmiot działalności PPWK S.A.

Spółka prowadzi działalność gospodarczą w formie spółki akcyjnej na podstawie Statutu Spółki sporządzonego w formie aktu notarialnego A nr 737/92. Działalność gospodarczą rozpoczęła dnia 1.01.1992 r.

Wpis do rejestru handlowego nastąpił w dn. 30.11.1991 r w Sądzie Rejonowym dla m.st. Warszawy XVI Wydział Gospodarczy, w dziale B pod nr 29651.

W dniu 5 września 1991 r. powołano do życia spółkę akcyjną Polskie Przedsiębiorstwo Wydawnictw Kartograficznych S.A. (PPWK S.A.), której celem było wzięcie w odpłatne użytkowanie mienia prywatyzowanego Państwowego Przedsiębiorstwa Wydawnictw Kartograficznych w trybie art. 39 Ustawy prywatyzacyjnej. Założycielami Spółki były 233 osoby fizyczne.

W dniu 25 maja 1992 r. PPWK S.A. na podstawie umowy ze Skarbem Państwa reprezentowanym przez Ministra Gospodarki Przestrzennej i Budownictwa przejęło mienie zlikwidowanego państwowego przedsiębiorstwa w odpłatne użytkowanie (do spłaty w ciągu 10 lat). Przejmując mienie PPWK S.A. uzyskało prawa do całości dorobku przedsiębiorstwa państwowego, które zostało utworzone w 1951 r.

Aktem Notarialnym Repertorium A 8215/96 z dnia 16 grudnia 1996 r. dokonano zmiany umowy leasingu na umowę sprzedaży przedsiębiorstwa i ustanowienia hipoteki. Cena sprzedaży przedsiębiorstwa została określona na kwotę 2.600.000 zł tj. kwotę odpowiadającą wartości określonej w umowie leasingu. Na poczet ceny została zaliczona kwota 1.105.000 zł wpłacona tytułem spłaty rat kapitałowych w wykonaniu umowy leasingu, co stanowi 42,5 % wartości Przedsiębiorstwa. Pozostała część ceny tj. kwota 1.495.000 zł jest spłacana w 23 równych ratach po 65.000 zł każda, płatnych kwartalnie wraz z oprocentowaniem równym 0,5 stopy oprocentowania kredytu refinansowego.



3. Podstawy prawne oraz przedmiot działalności PPWK Inwestycje Sp. z o.o.

Spółka została założona Aktem Notarialnym z dn. 8 kwietnia 1999 r pod firmą *PPWK Inwestycje Sp. z o.o.* Jedynym założycielem i udziałowcem Spółki była PPWK S.A. Kapitał zakładowy Spółki wynosił 10.000 zł i dzielił się na 100 równych udziałów. Cały kapitał zakładowy w Spółce został w całości opłacony.

Przedmiotem działalności Spółki jest działalność produkcyjna, usługowa i handlowa w zakresie: opracowywania, wydawania i reprodukcji wydawnictw kartograficznych, usług kartograficznych i poligraficznych oraz sprzedaży i dystrybucji wydawnictw.

W dniu 17.08.2000 r. Sąd zarejestrował zmianę nazwy spółki PPWK Media Sp. z o.o. na PPWK Inwestycje Sp. z o.o. oraz podwyższenie kapitału zakładowego PPWK Inwestycje Sp. z o.o. o 6.000.0000 zł w wyniku emisji 60 000 udziałów o wartości nominalnej 100 zł każdy. Nowa emisja w całości została objęta przez PPWK S.A. i opłacona aportem w postaci prawa wieczystego użytkowania gruntu o powierzchni 2.049 m² oraz własności budynków położonych we Wrocławiu, przy ul. Świętej Jadwigi 12. Przedmiot działalności spółki został rozszerzony o dokonywanie obrotu nieruchomościami, świadczenie usług finansowych, z wyłączeniem działalności bankowej, usługi doradztwa, z wyłączeniem doradztwa prawnego, lokowanie kapitałów własnych i podmiotów trzecich w innych spółkach kapitałowych, z wyłączeniem działalności podlegających ustawie z dnia 21 sierpnia 1997 r. *prawo o publicznym obrocie papierami wartościowymi*.

W dniu 29.12.2000 r. PPWK S.A. oraz spółka zależna *PPWK Inwestycje Sp. z o.o.* zawarły umowę, na mocy której PPWK S.A. objęła 164 100 udziały w kapitale zakładowym *PPWK Inwestycje Sp. z o.o.* w zamian za aport niepieniężny w postaci: a) prawa użytkowania wieczystego działki gruntu położonej w Warszawie gmina Centrum dzielnica Śródmieście, przy ul. Solec nr 18/20, o powierzchni 3.282m², o wartości 4.000.000 zł wraz z własnością stanowiących odrębną nieruchomość budynków posadowionych na gruncie wartości 12.000.000, dla których to nieruchomości Sąd Rejonowy dla Warszawy Mokotowa VI Wydział Ksiąg Wieczystych prowadzi księgę wieczystą KW 148658, o łącznej wartości 16.000.000 zł. b) prawa własności lokalu mieszkalnego nr 2, o łącznej powierzchni 81.1 m², położonego na I piętrze budynku we Wrocławiu przy ulicy Rynek nr 26, dla którego Sąd Rejonowy we Wrocławiu-Krzyki, Wydział IV Ksiąg Wieczystych prowadzi KW nr 77212, wraz ze związanym z własnością powyższego lokalu udziałem wynoszącym 7,2% (9/125) we współwłasności

Na koniec 2000 r. kapitał zakładowy PPWK Inwestycje Sp. z o.o. wynosił 22.420.000 zł. PPWK S.A. posiada 100% udziałów spółki zależnej.

4. Podstawy prawne oraz przedmiot działalności Mappa Sp. z o.o.

Spółka *Mappa Sp. z o.o.*, z siedzibą w Warszawie została zarejestrowana 4 października 2000 r. Kapitał zakładowy spółki wynosi 200.000,00 złotych i dzieli się na dwa udziały. Z chwilą rejestracji spółki, PPWK S.A. nabyła 1 udział w wartości nominalnej 100.000,00 złotych, co daje 50% głosów na WZW oraz 50% kapitału spółki. Drugi udział w wartości nominalnej 100.000,00 złotych, co daje 50% głosów na WZW oraz 50% kapitału spółki został objęty przez spółkę info.com.pl S.A. z siedzibą w Poznaniu. W skład Zarządu spółki *Mappa Sp. z o.o.* wchodzi: - Pani Dorota Nicewicz-Modrzewska oraz Pani Beata Konopska będąca jednocześnie członkiem Zarządu PPWK S.A.



Przedmiotem działalności spółki jest prowadzenie wszelkiej działalności wytwórczej, handlowej, usługowej i badawczo-rozwojowej na rachunek własny lub w pośrednictwie w zakresie: 1. rozpowszechniania obrazu, dźwięku i tekstu w sieci internet 2. sprzedaży cyfrowych wydawnictw kartograficznych, 3. informatyki i przetwarzania informacji 4. handlu i pośrednictwa sprzętem komputerowym i telekomunikacyjnym w obrocie krajowym i zagranicznym 5. wytwarzanie i sprzedaż oprogramowania oraz licencji na korzystanie z oprogramowania 6. reklamy 7. usług edytorskich 8. pozostałej działalności związanej z prowadzeniem interesów.

Inwestycja w udziały spółki *Mappa Sp. z o.o.* ma charakter długookresowy i została sfinansowana środkami własnymi PPWK S.A.

5. Podstawy prawne oraz przedmiot działalności WDA S.A.

WDA S.A. działa na podstawie umowy spółki, sporządzonej w formie aktu notarialnego z dnia 5 listopada 1991 roku. Spółka została utworzona w wyniku przekształcenia *P.P. Warszawska Drukarnia Akcydensowa w Warszawie* – postawionego w stan likwidacji zarządzeniem nr 53 Ministra Kultury i Sztuki z dnia 31.10.1991 r. wpis do rejestru handlowego w Sądzie Rejonowym dla m. St. Warszawy Wydział Gospodarczy -Rejestrowy w Dz. B. Nr RHB 29966 nastąpił dnia 10 grudnia 1991 r.

Głównym przedmiotem działalności spółki jest sprzedaż usług poligraficznych oraz prowadzenie działalności handlowej w zakresie materiałów i surowców poligraficznych.

II. DZIAŁALNOŚĆ GRUPY KAPITAŁOWEJ PPWK S.A. W 2000 r.

1. Ocena sytuacji w branży.

Grupa PPWK S.A. jest największym w Polsce wydawcą produktów kartograficznych. Spółka tradycyjnie działa w dwóch segmentach rynkowych: kartografii szkolnej (atlasy szkolne, geograficzne i historyczne, mapy ściennie, mapy podręczne i konturowe) oraz kartografii użytkowej (mapy i plany miast, atlasy i mapy samochodowe, mapy turystyczne).

Popyt na produkty spółek branży jest uzależniony od tempa wzrostu PKB, poziomu inflacji, stóp procentowych oraz oczekiwań związanych z przyszłym tempem wzrostu gospodarczego. W rezultacie działalność spółek branży jest silnie uzależniona od ogólnej koniunktury gospodarczej w kraju. Spowolnienie wzrostu gospodarczego w latach 1998 -2000 wpłynęło na zahamowanie dynamicznego wzrostu notowanego w latach 1995-97. Dodatkowym czynnikiem, który negatywnie wpływa na wielkość popytu na rynku kartografii szkolnej jest niekorzystna sytuacja demograficzna. Zmniejsza się liczba uczniów, do których adresowana jest oferta spółki i tendencja ta będzie utrzymywać się w najbliższych latach.

W 2000 r. PPWK S.A. utrzymała dominującą pozycję na rynku kartografii edukacyjnej. Według własnych szacunków udział ten wyniósł ok. 80%. Na rynku kartografii turystycznej udział PPWK S.A. utrzymywał się na poziomie ok. 40-50%.



2. Sprzedaż i produkcja

Podstawowa działalność *Grupy Kapitałowej PPWK S.A.* jest skoncentrowana w spółce Emitenta. PPWK S.A. w 2000 r. zrealizowała 100 % skonsolidowanych przychodów ze sprzedaży netto.

W 2000 r. *PPWK Inwestycje Sp. z o.o.* generowała przychody ze sprzedaży wyłącznie z tytułu świadczenia usług dla *PPWK S.A.*

Spółka stowarzyszona *Mappa Sp. z o.o.* nie generowała w 2000 r. przychodów ze sprzedaży.

Tabela 2: Przychody spółek Grupy Kapitałowej PPWK S.A. (w tys. zł)

Nazwa spółki	Sprzedaż za 2000 r.	Wpływ na skonsolidowane przychody
PPWK SA	32.020	30.957
PPWK Inwestycje Sp. z o.o.	949	0
Mappa Sp. z o.o.	0	0
Warszawska Drukarnia Akcydensowa S.A.	3.699	0

a) Podstawowe produkty

Podstawową grupę produktów *Grupy Kapitałowej PPWK S.A.* stanowią wydawnictwa obejmujące atlasy i mapy szkolne (geograficzne i historyczne), atlasy i mapy samochodowe oraz atlasy specjalistyczne.

Tabela 3: Struktura sprzedaży Grupy Kapitałowej wg asortymentu w latach 1999 - 2000 (w tys. zł)

GRUPA	Wartość 1999 r.	Udział w % 1999 r.	Wartość 2000 r.	Udział w % 2000 r.
Grupa szkolna	16 608	52,9%	17 025	55,0%
atlasy szkolne	11 857	37,7%	12 997	42,0%
Atlasy ogólne	1 285	4,1%	866	2,8%
Mapy ściennie szkolne	2 104	6,7%	2 073	6,7%
Pozostałe szkolne	1 362	4,3%	1 089	3,5%
Grupa turystyczna	9 425	30,0%	8 505	27,5%
Atlasy i mapy samochodowe	3 981	12,7%	3 359	10,9%
Mapy i przewodniki turystyczne	2 073	6,6%	2 052	6,6%
Plany miast	3 371	10,7%	3 095	10,0%
Mapy ściennie ogólne	1 262	4,0%	355	1,1%
Usługi	2 203	7,0%	3 518	11,4%
Pozostałe	1 926	6,1%	1 553	5,0%
RAZEM	31 424	100,0%	30 957	100,0%



b) Sezonowość sprzedaży.

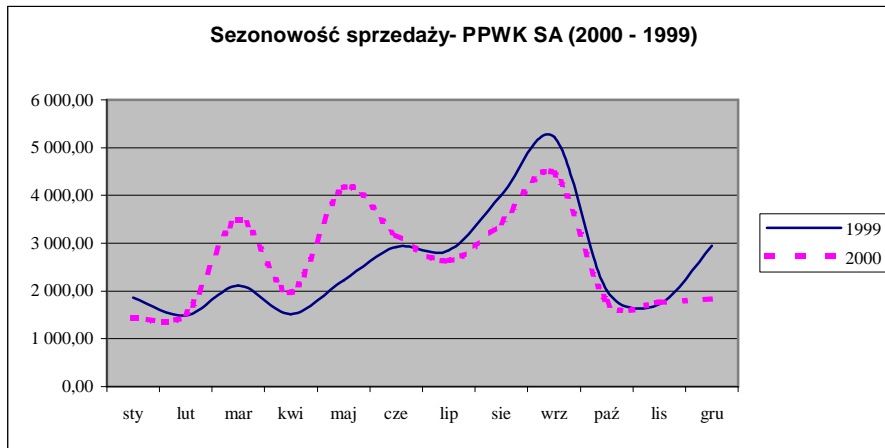

Sprzedaż prowadzona przez *PPWK S.A.* charakteryzuje się silną sezonowością. Wdrażana w 1999 r. reforma edukacyjna spowodowała przesunięcie na III kw. szczytu cyklu w sezonowości sprzedaży. W 2000 r. sezonowość sprzedaży wróciła do cyklu obserwowanego w latach poprzedzających reformę oświaty, ze szczytem w I półroczu.

W okresie letnim, w związku z sezonem urlopowym występuje wzrost sprzedaży map turystycznych i krajoznawczych.

c) Rynki zbytu i dostawcy.

W 2000 r. nie nastąpiły istotne zmiany rynków zbytu. *PPWK S.A.* sprzedaje swoje wyroby wyłącznie na terenie kraju.

Tabela 4: Struktura geograficzna sprzedaży *PPWK S.A.* w 2000 r.

Województwo	Udział w obrotach <i>PPWK S.A.</i> (w %)
Mazowieckie	33%
Śląskie	13%
Wielkopolskie	8%
Małopolskie	9%
Dolnośląskie	13%
Łódzkie	5%
Pomorskie	4%
Podkarpackie	4%
Kujawsko-Pomorskie	3%
Warmińsko - Mazurskie	2%
Świętokrzyskie	1%
Pozostałe	5%

Podobnie jak w poprzednich latach podstawowym kanałem dystrybucji wyrobów Spółki jest grupa kilkudziesięciu hurtowni. Obecnie wszystkie hurtownie, z którymi współpracuje *PPWK S.A.* posiada status hurtowni patronackich. Charakteryzują się one mocną pozycją na



hurtowym rynku książki i posiadają w swojej ofercie szeroki asortyment tytułów PPWK S.A. Żaden z odbiorców wydawnictw Spółki nie uzyskał dominującej pozycji.

Do końca 1999 r. dominującą pozycję w dostawach do spółki uzyskała spółka zależna *Warszawska Drukarnia Akcydensowa S.A.* Wartość dostaw WDA S.A. wyniosła w 1999 r. 3.239 tys. zł, co stanowiło ok. 11% przychodów ze sprzedaży PPWK S.A. Wysoki udział WDA S.A. był konsekwencją obowiązującej do sierpnia 1999 r. umowy, która zobowiązywała PPWK S.A. do korzystania z usług tej firmy. Obecnie wybór zleceniobiorcy odbywa się na zasadach rynkowych tzn. uwzględniających cenę, jakość i termin wykonania usługi.

W 2000 r. PPWK S.A. korzystała z usług kilkunastu podwykonawców. Żaden z usługobiorców nie uzyskał dominującej pozycji.

d) Produkcja.

Od połowy ubiegłego roku PPWK S.A. znacznie przyspieszyła prace nad wprowadzaniem technologii cyfrowej. Obecnie wszystkie nowe produkty powstają w technologii cyfrowej.

Poziom technologii stosowanych przez Spółkę nie odbiega od stosowanych przez konkurencję. Podstawowym oprogramowaniem wykorzystywanym przy opracowywaniu i redakcji map jest MAPPING OFFICE (MICROSTATION + moduły INTERGRAPH),

Ponadto w firmie wykorzystywane jest następujące oprogramowanie (programy pomocnicze): COREL DRAW, FREEHAND oraz PHOTOSHOP.

3. Informacja o nakładach inwestycyjnych poniesionych w 2000 r.

W 2000 r. *PPWK S.A.* poniosła następujące nakłady inwestycyjne:

- Ø Oprogramowanie w wys. 315 tys. zł
- Ø maszyn i urządzeń w wys. 372 tys. zł
- Ø pozostałych środków trwałych w wys. 115 tys. zł
- Ø rata kapitałowa za uzyskanie prawa własności budynków w wys. 260 tys. zł

Razem nakłady inwestycyjne w 2000 r. wyniosły 1.062 tys. zł.

Pozostałe spółki Grupy PPWK S.A. nie ponosiły nakładów inwestycyjnych w 2000 r.

4. Zatrudnienie i wynagrodzenia.

a) Przeciętne zatrudnienie wg grup zawodowych.

Tabela 5. *Przeciętne zatrudnienie wg grupach zawodowych w I półroczu 2000 r.*

Wyszczególnienie	PPWK SA	PPWK Media Sp. z o.o.	WDA SA	GRUPA PPWK SA
Zarząd i administracja	51	0	27	78
Redakcje map	55	0	0	55
Pracownicy poligrafii	11	0	72	83
Sprzedaż i marketing	36	0	0	36
Razem	153	0	99	252



b) Wynagrodzenia, łącznie z wynagrodzeniem z zysku, wypłacone członkom zarządu i organów nadzorczych spółek Grupy Kapitałowej.

Wynagrodzenia członków organów *PPWK S.A.* :

- Ø wynagrodzenia członków zarządu z tytułu pełnionych funkcji w *PPWK SA*
1.006 tys. zł
- Ø wynagrodzenia członków rady nadzorczej z tytułu pełnionych funkcji w *PPWK SA*
58 tys. zł

Członkowie organów *PPWK Media Sp. z o.o.* oraz *Mappa Sp. z o.o.* nie pobierali w 2000 r. wynagrodzeń z tytułu pełnionych funkcji.

Wynagrodzenia członków organów *WDA S.A.*

- Ø wynagrodzenia członków zarządu - 155 tys. zł
- Ø wynagrodzenia członków rady nadzorczej – 136 tys. zł

5. Czynniki i zdarzenia nietypowe mające wpływ na działalność Grupy Kapitałowej PPWK S.A.

Do nietypowych zdarzeń mających wpływ na osiągnięte przez Grupę Kapitałową wyniki finansowe należy zaliczyć:

- Ø Zaburzenia w sezonowości sprzedaży związane ze zmianami w systemie oświaty i programach nauczania. Wdrażana w 1999 r. reforma edukacyjna spowodowała przesunięcie na III kwartał szczytu cyklu w sezonowości sprzedaży. W 2000 r. sezonowość sprzedaży wróciła do cyklu obserwowanego w latach poprzedzających reformę oświaty.
- Ø Pogarszająca się sytuacja finansowa w spółce stowarzyszonej *Warszawskiej Drukarni Akcydensowej S.A.* W 2000 r. *WDA S.A.* poniosła stratę netto w wys. 2.323,2 tys. zł wobec 1.359,5 tys. zł w 1999 r.

6. Istotne wydarzenia w Grupie Kapitałowej, które miały miejsce po zakończeniu roku sprawozdawczego.

- Ø W dniu 26.03.2001 r. *NWZA PPWK S.A.* odwołało ze składu Rady Nadzorczej Pana Andrzeja Marciniaka, powołując jednocześnie w skład Rady Nadzorczej Pana Przemysława Szmyta.
- Ø W dniu 02.04.2001 r. *PPWK S.A.* nabyła w transakcjach pakietowych dokonanych za pośrednictwem *GPW 232 602* akcje własne. Jednostkowa cena nabycia wyniosła 17,10 zł. Liczba głosów na *WZA* z nabytych akcji wynosi 6,93%. Zgodnie z Uchwałą Nr 11 *NWZA* z dnia 26.04.2001 r. akcje zostały nabyte w następujących celu zaoferowania ich do nabycia pracownikom Spółki lub osobom, które były zatrudnione w *PPWK S.A.* lub spółce z nią powiązanej przez okres co najmniej trzech lat, lub ich umorzenia, lub zaoferowania ich objęcia akcjonariuszom lub wspólnikom spółki lub spółek przejmowanych przez *PPWK S.A.*



- Ø W dniu 27 kwietnia 2001 r. została przeprowadzona i zamknięta subskrypcja 570 000 akcji serii D. Celem nowej emisji akcji serii D jest realizacja podjętych przez Radę Nadzorczą w dniu 4 października 2000 r. uchwał w sprawie opcji menedżerskiej dla Zarządu i kluczowych pracowników spółki. Zgodnie z powyższą Uchwałą w celu wynagrodzenia Zarządowi i kluczowym pracownikom PPWK S.A. efektów ich pracy wyrażających się we wzroście wartości przedsiębiorstwa, a co za tym idzie wzroście ceny akcji przyznana została Prezesowi Spółki opcja nabycia 400.000 akcji PPWK S.A. oraz pozostałym członkom Zarządu i kluczowym pracownikom opcja nabycia 170. 000 akcji PPWK S.A. Walory Spółki zostaną objęte przez członków zarządu i kluczowych pracowników po cenie emisyjnej 21,8 zł powiększonej o zmienne oprocentowanie (rentowność 26 – tyg. Bonów skarbowych) liczone od 1 stycznia 2001 roku. Wszystkie akcje nowej emisji zostały objęte, w ramach umowy o subemisję usługową, przez Raiffeisen Bank Polska S A, który udostępnić je będzie uprawnionym osobom.
- Ø W dniu 25.04.2001 r. PPWK S.A. zawarł z BRE Bank S.A. Umowę Kredytową o kredyt obrotowy złotowy w kwocie 15 mln zł. Oprocentowanie kredytu wynosi WIBOR 1M plus 0,5% marży banku. Zabezpieczenie kredytu stanowią weksel in blanco wraz z deklaracją wekslową oraz zastaw rejestrowy na rzeczach ruchomych (majątku obrotowym) do kwoty 10 mln zł.
- Ø W dniu 22 maja 2001 r. Rada Nadzorcza PPWK S.A. przyjęła rezygnację Pana Rafała Berlińskiego z pełnienia przez niego funkcji Wiceprezesa Zarządu PPWK S.A. Zaprzestanie pełnienia przez Pana Rafała Berlińskiego funkcji w Zarządzie PPWK S.A. nastąpi w dniu 21 czerwca 2001 r., to jest dzień po planowanym na 20 czerwca 2001 r. Walnym Zgromadzeniu PPWK S.A. Powodem rezygnacji przedstawionym przez Pana Rafała Berlińskiego było zakończenie wykonywanych przez niego zadań związanych z restrukturyzacją Spółki, których to wykonanie zostało Panu Rafałowi Berlińskiemu powierzone przez Radę Nadzorczą PPWK S.A. Jednocześnie z przyjęciem rezygnacji Pana Rafała Berlińskiego Rada Nadzorcza PPWK S.A. umocowała Przewodniczącego Rady Nadzorczej do zawarcia w imieniu PPWK S.A. z Panem Rafałem Berlińskim umowy, której celem byłoby wynagrodzenie Pana Rafała Berlińskiego za osiągnięte wyniki w zakresie restrukturyzacji PPWK S.A. oraz spółek grupy PPWK S.A. W dniu 23 maja 2001 r. na podstawie upoważnienia Rady Nadzorczej PPWK S.A. oraz zgody Zgromadzenia Wspólników PPWK Inwestycje sp. z o.o. - spółki zależnej od PPWK S.A., zawarta została pomiędzy: PPWK S.A., PPWK Inwestycje sp. z o.o. oraz Panem Rafałem Berlińskim umowa, na podstawie której Pan Rafał Berliński uzyskał prawo do nabycia od PPWK Inwestycje sp. z o.o. akcji PPWK S.A. Przedstawiony przez strony cel zawarcia powyższej umowy został przedstawiony w jej preambule, która brzmi następująco: "Mając na uwadze, iż: (i) Pan Rafał Berliński w okresie sprawowania funkcji Wiceprezesa Zarządu Spółki znacząco przyczynił się do wzrostu wartości Spółki oraz innych spółek grupy PPWK, (ii) w związku z zapowiedzianą rezygnacją Pana Rafała Berlińskiego z funkcji Wiceprezesa Zarządu Spółki nie będzie on w przyszłości beneficjentem wzrostu wartości Spółki wyrażonej wzrostem kursu jej akcji na Giełdzie Papierów Wartościowych w Warszawie S.A., Spółka oraz PPWK Inwestycje celem wynagrodzenia Panu Rafała Berlińskiego jego udziału w rozwoju Spółki oraz spółek grupy PPWK, w tym PPWK Inwestycje, postanawia zawrzeć z Panem Rafałem Berlińskim poniższą Umowę. W związku z zawarciem niniejszej umowy i w zakresie w niej wskazanym zmianie ulegają postanowienia kontraktu menedżerskiego zawartego przez PPWK i Pana Rafała Berlińskiego z dnia 16 czerwca 2000 r." Na podstawie powyższej umowy Pan Rafał Berliński uzyskał prawo nabycia od PPWK Inwestycje sp. z o.o. łącznie 73.600 akcji PPWK S.A. Prawo nabycia akcji PPWK S.A. realizowane będzie w dwóch transzach. W



pierwszej transzy (lipiec 2001 r.) Pan Rafał Berliński uprawniony będzie do kupna 39.600 akcji Spółki po cenie 13,10 zł za jedną akcję (I Transza). W drugiej transzy (styczeń 2002 r.) Pan Rafał Berliński uprawniony będzie do kupna 34.000 akcji Spółki po cenie 15 zł (II Transza). Jednocześnie Pan Rafał Berliński uzyskał prawo do żądania dokonania przez PPWK Inwestycję sp. z o.o. odkupu akcji nabytych przez niego w I oraz II Transzy. Prawo do żądania odkupu I Transzy może być realizowane w terminie 3 dni od dokonania transakcji nabycia akcji przez Pana Rafała Berlińskiego w I Transzy po cenie 17 zł za akcję. Prawo do żądania odkupu II Transzy może być realizowane w terminie 3 dni od dokonania transakcji nabycia akcji przez Pana Rafała Berlińskiego w II Transzy po cenie 17 zł za akcję.

III. Ocena sytuacji majątkowej.

Tabela 6. Skonsolidowane aktywa - Grupa PPWK S.A. (w tys. zł)

	31/12/2000	struktura w %	31/12/1999	struktura w %	Zmiana w zł
I. Majątek trwały	4 074	11,5%	4 897	16,7%	-823
1. Wartości niematerialne i prawne	903	2,5%	1 066	3,6%	-163
2. Wartość firmy z konsolidacji	0		0		
3. Rzeczowy majątek trwały	1 764	5,0%	2 072	7,1%	-308
4. Finansowy majątek trwały	1 407	4,0%	1 759	6,0%	-352
5. Należności długoterminowe	0	0,0%	0	0,0%	0
II. Majątek obrotowy	30 914	86,9%	23 430	79,7%	7 484
1. Zapasy	13 095	36,8%	13 646	46,4%	-551
2. Należności krótkoterminowe	6 961	19,6%	4 390	14,9%	2 571
w tym, z tytułu dostaw i usług	6 351	17,9%	3 560	12,1%	2 791
3. Papiery wartościowe przeznaczone do obrotu	5 735	16,1%	2 750	9,4%	2 985
4. Środki pieniężne	5 123	14,4%	2 644	9,0%	2 479
III. Rozliczenia międzyokresowe czynne	587	1,7%	1 060	3,6%	-473
AKTYWA RAZEM	35 575	100,0%	29 387	100,0%	6 188

Aktywa Grupy na koniec 2000 r. były wyższe o 6.188 tys. zł w stosunku do stanu na koniec 1999 r. Na wzrost ten zasadniczy wpływ miał przyrost należności z tytułu dostaw i usług o 3.560 tys. zł, przyrost środków pieniężnych o 2.644 tys. zł oraz wzrost papierów przeznaczonych do obrotu o 2.985 tys. zł – w 2000 r. PPWK Inwestycje Sp. z o.o. nabyła 180 000 akcji PPWK S.A. Na koniec 2000 r. wartość bilansowa tych akcji wyniosła 2.884 tys. zł.

Struktura majątku Grupy PPWK S.A. nie uległa istotnym zmianom i nadal największą pozycję aktywów stanowił majątek obrotowy. Jego udział w skonsolidowanych aktywach wyniósł 86,9% wobec 79,7 % w roku poprzednim.

Tabela 7: Skonsolidowane pasywa - Grupa PPWK S.A. (w tys. zł)

	31/12/2000	struktura w %	31/12/1999	struktura w %	Zmiana w zł
I. Kapitał własny	30 829	86,7%	22 630	77,0%	8 199
1. Kapitał akcyjny	2 684	7,5%	2 678	9,1%	6
2. Należne wpłaty na poczet kapitału akcyjnego	0	0,0%	0	0,0%	0
3. Kapitał zapasowy	20 458	57,5%	20 227	68,8%	231
4. Kapitał rezerwowy z aktualizacji wyceny	242	0,7%	473	1,6%	-231



5. Pozostałe kapitały rezerwowe	7 994	22,5%	8 443	28,7%	-449
6. Niepodzielony zysk lub niepokryta strata z lat ubiegłych	-9 190	-25,8%	-553	-1,9%	-8 637
7. Zysk (strata) netto	8 641	24,3%	-8 638	-29,4%	17 279
II. Rezerwy	776	2,2%	1 576	5,4%	-800
III. Zobowiązania	3 090	8,7%	4 615	15,7%	-1 525
1. Zobowiązania długoterminowe	258	0,7%	601	2,0%	-344
2. Zobowiązania krótkoterminowe	2 832	8,0%	4 014	13,7%	-1 182
w tym, z tytułu dostaw i usług	1 634	4,6%	2 226	7,6%	-592
IV. RMK i przychody przyszłych okresów	880	2,5%	566	1,9%	314
Pasywa razem	35 575	100,0%	29 387	100,0%	6 188

W 2000 r. nie zmieniły się główne źródła finansowania skonsolidowanego majątku. Największą pozycję pasywów stanowiły kapitały własne i ich udział w sumie bilansowej wyniósł 86,7% wobec 77,0% na koniec 1999 r.

Podobnie jak w latach ubiegłych Grupa PPWK S.A. w niewielkim stopniu finansowała się zobowiązaniami długoterminowymi. Ich udział w pasywach ogółem w wyniósł 0,7% wobec 2,0% w roku ubiegłym.

IV. Ocena sytuacji dochodowej.

Tabela 8: Skonsolidowane przychody i koszty – Grupa Kapitałowa PPWK S.A. (w tys. zł)

	2000	1999	zmiana w zł	zmiana w %
Przychody netto ze sprzedaży	30 957	31 424	-467	-1,5%
Przychody netto ze sprzedaży towarów i materiałów	642	931	-289	-31,0%
Przychody netto ze sprzedaży produktów	30 315	30 493	-178	-0,6%
Koszty sprzedanych produktów i towarów	15 677	15 771	-94	-0,6%
Wartość sprzedanych towarów i materiałów	518	690	-171	-24,9%
Wartość sprzedanych produktów	15 159	15 081	78	0,5%
Zysk na sprzedaży brutto	15 280	15 653	-373	-2,4%
Koszty sprzedaży	2 521	349	2 172	622,1%
Koszty ogólnego zarządu	11 104	10 525	579	5,5%
Zysk na sprzedaży	1 655	4 779	-3 124	-65,4%
Pozostałe przychody operacyjne	13 192	3 187	10 005	313,9%
Pozostałe koszty operacyjne	5 787	14 271	-8 484	-59,4%
Zysk na działalności operacyjnej	9 060	-6 305	15 365	-
Przychody finansowe	1 364	162	1 202	742,0%
Koszty finansowe	665	435	230	52,9%
Zysk na działalności gospodarczej	9 759	-6 578	16 337	-
Wynik zdarzeń nadzwyczajnych	0	0	0	0,0%
Odpis wartości firmy z konsolidacji	0	445	-445	-100,0%
Zysk brutto	9 759	-7 023	16 782	-
Podatek	189	1 071	-882	-82,4%
Udział w zyskach jednostek stowarzyszonych	-929	-544	-385	-
Zysk/strata udziałowców mniejszościowych	0	0	0	0,0%
Zysk netto	8 641	-8 638	17 279	-

Tabela 9: Wskaźniki rentowności.



	2000 r.	1999 r.
ROA	26,6%	-27,5%
ROE	32,3%	-33,9%
ROS	27,9%	-27,5%
Marża na sprzedaży brutto	49,4%	49,8%
Marża EBIT	29,3%	-20,1%
Marża EBITDA	33,3%	-16,2%

W 2000 r. Grupa PPWK S.A. wypracowała wysoki dodatni wynik zarówno na poziomie operacyjnym, jak i na poziomie zysku netto. Zysk na działalności operacyjnej wyniósł 9.060 tys. zł wobec straty w wys. – 6.305 tys. zł w 1999 r. oraz zysk netto w wys. 8.641 tys. zł wobec straty netto w wys. –8.638 tys. zł w 1999 r.

Na wyniki finansowe, które wypracowała Grupa w 2000 r. złożyły się następujące elementy:

- ∅ Spadek skonsolidowanych przychodów netto o 1,5% w stosunku do 1999 r.
- ∅ Wysoka dynamika kosztów sprzedaży. Wzrost tej pozycji kosztów w porównaniu do poprzedniego roku obrotowego wyniósł 622,1 %. Jest to efekt wdrożenia w PPWK S.A. na początku II kw. 2000 r. nowej strategii sprzedaży i związanej z tym istotnej rozbudowie sieci sprzedaży produktów spółki (sieć przedstawicieli handlowej) oraz prowadzonej w 2000 r. bardziej aktywnej polityce marketingowej w stosunku do lat ubiegłych.
- ∅ Rozwiązanie w PPWK S.A. rezerw oraz korekty wartości majątku w kwocie 6.757 tys. zł, w tym rezerw aktualizujących wartość zapasów w wys. 5.307 tys. zł oraz rezerwy restrukturyzacyjnej (odprawy dla zwalnianych pracowników) w wys. 810 tys. zł.
- ∅ Sprzedaż nieruchomości we Wrocławiu przez PPWK Inwestycje Sp. z o.o. za 6.000 tys. zł.
- ∅ Aktualizacja wartości posiadanego przez PPWK S.A. pakietu akcji spółki *Muza S.A.* w wys. 1.061 tys. zł.
- ∅ Pogarszająca się sytuacja finansowa w spółce stowarzyszonej *Warszawskiej Drukarni Akcydensowej S.A.* W 2000 r. udział PPWK S.A. w stracie netto WDA S.A. wyniósł -929 tys. zł wobec -385 tys. zł w 199 r.
- ∅ Tarcza podatkowa związana z likwidacją zapasów, na które w ubiegłym roku PPWK S.A. utworzyła rezerwy. Koszty związane z likwidowanymi zapasami stanowią koszty uzyskania przychodów. W 2000 r. zlikwidowano zapasy o wartości 4.024 tys. zł.

V. Ocena płynności.

Tabela 10: Wskaźniki płynności.

	2000 r.	1999 r.
Rotacja zapasów	307	397
Rotacja należności	58	41
Rotacja zobowiązań	44	36
Wskaźnik bieżącej płynności	10,9	5,8
Wskaźnik podwyższonej płynności	6,3	2,4

Analiza wskaźników wskazuje na istotną poprawę zarządzania zapasami. W 2000 r. wskaźnika rotacji zapasów wyniósł 307 dni i był krótszy o 90 dni w porównaniu z 1999 r. Jest to



efekt wprowadzonych w PPWK S.A. w ub. r. nowych zasad wyceny zapasów (polityka rezerw powiązana z rotacją produktów) oraz racjonalizacji polityki wydawniczej.

Wskaźniki płynności podobnie jak w okresach poprzednich utrzymywały się na bezpiecznym poziomie.

VI. Zasady sporządzania rocznego sprawozdania finansowego w podmiocie dominującym i podmiotach zależnych.

Aktywa i pasywa wyceniono według zasad określonych w ustawie o rachunkowości z tym, że:

a) wartości niematerialne i prawne amortyzowane są następująco:

- wartość firmy – 10 lat
- koszty organizacji poniesione przy przekształceniu spółki – 5 lat
- oprogramowanie do komputerów – 3 lata

b) Środki trwałe o wartości powyżej 3.500 zł amortyzuje się metodą liniową według stawek przewidzianych w rozporządzeniu Ministra Finansów. Środki trwałe oraz przedmioty długotrwałego użytkowania o wartości do 3.500 zł odpisywane są jednorazowo w koszty i ujmowane w ewidencji pozabilansowej. Pozostałe przedmioty długotrwałego użytkowania o cenie poniżej 300zł zaliczane są do materiałów.

c) Stany i rozchody materiałów i towarów są objęte ewidencją ilościowo – wartościową i wyceniane według cen zakupu ustalonych jako przeciętne średnioważone. Produkcję w toku oraz zapasy wyrobów gotowych wycenia się w koszcie wytworzenia z zachowaniem zasady ostrożnej wyceny.

d) Wartość należności urealniono tworząc rezerwy na dłużników postawionych w stan likwidacji lub upadłości, kwestionujących należności oraz zalegających na dzień bilansowy z zapłatą dłużej niż 6 miesięcy jeżeli ocena ich sytuacji gospodarczej i finansowej wskazuje, że spłata należności w najbliższym czasie nie jest prawdopodobna.

e) wartość zapasów urealniono tworząc odpisy aktualizujące.

Wynik został wyliczony przy zastosowaniu kalkulacyjnego rachunku wyników.

Prezentacja sprawozdania finansowego za 1999 r. nie ulega przekształceniu.

VII. Informacja uzupełniająca.

Ponadto, zgodnie z paragrafem 53 ust. 3 pkt. 1 Rozporządzenia RM z 22.12.1998 w sprawie rodzaju, formy i zakresu informacji bieżących i okresowych oraz terminów ich przekazywania przez emitentów papierów wartościowych dopuszczonych do publicznego obrotu Zarząd Spółki przekazuje dodatkowo następujące informacje :

- a) Informacje o podstawowych produktach, towarach lub usługach, wraz z ich określeniem wartościowym i ilościowym oraz udziałem poszczególnych produktów, towarów i usług, albo ich grup, w sprzedaży emitenta ogółem, a także zmianach w tym zakresie w danym roku obrotowym.

Opisano szczegółowo w Rozdziale II pkt. 1.a



- b) Informacje o zmianach rynków zbytów, w podziale na krajowe i zagraniczne oraz o zmianach w źródłach zaopatrzenia w materiały do produkcji, w towary i usługi, ze wskazaniem uzależnienia od jednego lub kilku odbiorców i dostawców, a w przypadku, gdy udział jednego odbiorcy lub dostawcy przekracza 10% przychodów ze sprzedaży ogółem – nazwy dostawcy lub odbiorcy, jego udziały w sprzedaży lub zaopatrzeniu oraz jego formalne powiązania z emitentem.

Opisano szczegółowo w Rozdziale II pkt. 1. c

- c) Informacje o umowach znaczących dla działalności gospodarczej Grupy, w tym znanych umowach zawartych pomiędzy akcjonariuszami oraz umowach ubezpieczenia, współpracy lub kooperacji.

Nie są znane Zarządowi *PPWK S.A.* umowy zawarte pomiędzy akcjonariuszami spółek wchodzących w skład Grupy Kapitałowej *PPWK S.A.*

- d) Informacje o zmianach w powiązaniach organizacyjnych lub kapitałowych spółek Grupy Kapitałowej *PPWK S.A.* z innymi podmiotami oraz wskazanie ich głównych inwestycji krajowych i zagranicznych (papiery wartościowe, instrumenty finansowe i nieruchomości) oraz opis metod ich finansowania.

W 2000 r. *PPWK S.A.* zmniejszyła swój stan posiadania akcji spółki *Muza S.A.* W okresie tym *PPWK S.A.* sprzedała 26.442 akcje. Według stanu na 31.12.2000 r. *PPWK S.A.* posiada 73.558 akcji spółki *Muza S.A.*, co stanowi 3,20 % kapitału akcyjnego.

W I półroczu 2000 r. *PPWK S.A.* dokonała inwestycji w papiery dłużne wyemitowane przez spółkę zależną *PPWK Media Sp. z o.o.* Według stanu na 31.12.2000 r. *PPWK S.A.* nie posiadał papierów dłużnych *PPWK Media sp. z o.o.*

W 2000 r. *PPWK S.A.* objęła 224.100 nowych udziałów w spółce zależnej *PPWK Media Sp. z o.o.* o wartości 22.410 tys. zł w zamian za aport niepieniężny w postaci:

- Ø praw wieczystego użytkowania gruntu o powierzchni 2.049 m² oraz własności budynków położonych we Wrocławiu, przy ul. Świętej Jadwigi 12 o łącznej wartości 6.000 tys. zł.
- Ø prawa użytkowania wieczystego działki gruntu położonej w Warszawie gmina Centrum dzielnica Śródmieście, przy ul. Solec nr 18/20, o powierzchni 3.282m², o wartości 4.000 tys. zł. wraz z własnością stanowiących odrębną nieruchomość budynków posadowionych na gruncie wartości 12.000 tys. zł
- Ø prawa własności lokalu mieszkalnego nr 2, o łącznej powierzchni 81.1 m², położonego na I piętrze budynku we Wrocławiu przy ulicy Rynek nr 26 o łącznej wartości 410 tys. zł.

W 2000 r. *PPWK Inwestycje Sp. z o.o.* nabyła 180 000 akcji *PPWK S.A.*, co stanowi 6,98% kapitału akcyjnego i 5,36% głosów na WZA .

W dniu 04.10.2000 Sąd Rejestrowy w Warszawie zarejestrował spółkę z ograniczoną odpowiedzialnością działającą pod firmą *MAPPA Sp. z o.o.* z siedzibą w Warszawie. Przedmiotem działalności spółki jest prowadzenie wszelkiej działalności wytwórczej, handlowej, usługowej i badawczo-rozwojowej na rachunek własny lub w pośrednictwie w zakresie:

- rozpowszechniania obrazu, dźwięku i tekstu w sieci internet,
- sprzedaży cyfrowych wydawnictw kartograficznych,
- informatyki i przetwarzania informacji,
- handlu i pośrednictwa sprzętem komputerowym i telekomunikacyjnym w obrocie krajowym i zagranicznym,
- wytwarzanie i sprzedaż oprogramowania oraz licencji na korzystanie z oprogramowania, reklamy,



- usług edytorskich,
- pozostałej działalności związanej z prowadzeniem interesów.

Kapitał zakładowy spółki MAPPA wynosi 200.000,00 złotych i dzieli się na dwa udziały. Z chwilą rejestracji spółki MAPPA, PPWK S.A. nabyła 1 udział w wartości nominalnej 100.000,00 złotych, co daje 50% głosów na WZW oraz 50% kapitału spółki. Drugi udział w wartości nominalnej 100.000,00 złotych, co daje 50% głosów na WZW oraz 50% kapitału spółki został objęty przez spółkę info.com.pl S.A. z siedzibą w Poznaniu. Inwestycja w udziały spółki MAPPA ma charakter długookresowy i została sfinansowana środkami własnymi PPWK S.A.

Nie nastąpiły inne zmiany w powiązaniach kapitałowych i organizacyjnych w 2000 r.

PPWK S.A. oraz PPWK Inwestycje Sp. z o.o. nie dokonywały w 2000 r. inwestycji kapitałowych poza swoją grupą kapitałową. Nie dokonywały również inwestycji w inne podmioty, instrumenty finansowe lub nieruchomości.

- e) Opis transakcji z podmiotami powiązanymi, jeżeli jednorazowa lub łączna wartość kilku transakcji zawartych pomiędzy przez dany podmiot powiązany w okresie 12 miesięcy stanowi wyrażoną w złotych równowartość kwoty 500 000 EURO,

Ø W I półroczu 2000 r. PPWK S.A. dokonywała inwestycji w papiery dłużne wyemitowane przez spółkę zależną PPWK Media Sp. z o.o. Według stanu na 31.12.2000 r. PPWK S.A. nie posiadała papierów dłużnych wyemitowanych przez PPWK Media Sp. z o.o.

Ø Pan Jacek Błaszczński Prezes Zarządu PPWK S.A. nabył w dniu 17 lutego 2000 r., prawo do otrzymania 180.000 akcji PPWK S.A. po cenie 11,56 zł za jedną akcję, to jest 2.080,8 tys. zł za wszystkie akcje. Powyższa cena nabycia obowiązuje na dzień 1 marca 2000 r. Prawo do otrzymania wskazanych powyżej akcji Pan Jacek Błaszczński może zrealizować w okresie od 1 marca 2000 r. do 30 września 2001 r., z tym zastrzeżeniem, że cena akcji, o której mowa powyżej, nabywanych po 1 marca 2000 r. ulega podwyższeniu o odsetki w wysokości stopy procentowej obowiązującej dla 52 -tygodniowych bonów skarbowych w dniu 1 marca 2000 r. W dniu 11.10.2000 r. zgodnie z intencją Rady Nadzorczej został podpisany Aneks do Umowy Opcyjnej zawartej w dniu 17.02.2000 r. dotyczącej prawa otrzymania 180.000 akcji PPWK przez Pana Jacka Błaszczńskiego. Zgodnie z aneksem zmianie uległy: 1) Prawo do otrzymania 180.000 tysięcy akcji Pan Jacek Błaszczński może zrealizować do upływu trzeciego miesiąca kalendarzowego licząc od końca miesiąca, w którym upływie kadencja Zarządu trwająca w dacie zawarcia Aneksu. 2) począwszy od dnia 1 stycznia 2001 cena akcji ulegać będzie podwyższeniu o odsetki w wysokości stopy procentowej, ustalonej na kolejne okresy półroczne, obowiązującej dla 26 tygodniowych bonów skarbowych z ostatniego przetargu, który miał miejsce w miesiącu poprzedzającym miesiąc od którego obowiązuje nowa stopa procentowa.

Ø Pan Jacek Błaszczński - Prezes Zarządu Spółki PPWK S.A. nabył 4 października 2000 r., prawo do objęcia względnie zakupu 400.000 (czterystu tysięcy) akcji PPWK S.A. po cenie 21,80 zł za jedną akcję, to jest 8.720.000, zł za wszystkie akcje, która to cena obowiązuje na dzień 1 stycznia 2001 r. Prawo do otrzymania wskazanych powyżej akcji Pan Jacek Błaszczński może zrealizować w okresie od 1 stycznia 2001 r. do dnia upływu trzeciego miesiąca kalendarzowego, licząc od końca miesiąca w którym upływa aktualnie trwająca kadencja Zarządu PPWK S.A., z tym zastrzeżeniem, że cena akcji po dniu 1 stycznia 2001 r. ulega podwyższeniu o zmienne oprocentowanie. Wysokość



oprocentowania, o którym mowa powyżej, ustalana będzie dla okresów półrocznych, na podstawie stopy procentowej obowiązującej dla 26 - tygodniowych bonów skarbowych z ostatniego przetargu z miesiąca poprzedzającego miesiąc, od którego liczone jest oprocentowanie. Oprocentowanie dla pierwszego okresu półrocznego, liczone będzie według stopy procentowej z ostatniego przetargu z miesiąca grudnia 2000 roku. Według stóp procentowych 26 tygodniowych bonów skarbowych wg stanu na dzień dzisiejszy tj. 18,507 cena nabycia akcji w dniu 30.09.2003 r. wyniesie 34,90 zł.

- f) Informacje o zaciągniętych kredytach, umowach pożyczki, poręczeń i gwarancji,
- g) Informacje o zaciągniętych kredytach i pożyczkach według terminów wymagalności,

W 2000 r. *PPWK S.A.* zawarła dwie umowy kredytu:

Rodzaj kredytu	Obrotowy w rachunku bieżącym	Obrotowy w linii kredytowej
Nazwa kredytodawcy	PBK S.A. VIII o/ W-wa	PBK S.A. VIII o/ W-wa
Okres trwania umowy	28.10.1999 – 9.09.2000 r.	12.10.1999 – 9.09.2000 r.
Wysokość kredytu	700.000 zł	4.300.000 zł
Oprocentowanie	0,941 stopy kredytu lombardowego	0,941 stopy kredytu lombardowego
Terminy spłaty	10.09.2000 r.	10.09.2000 r.

Umowa o kredycie obrotowym w rachunku bieżącym w wys. 700 tys. zł została przedłużona do 10.09.2001 r.

Na 31 grudnia 2000 r. zadłużenie *PPWK S.A.* z tytułu kredytów bankowych wynosiło 342 zł.

W 2000 r. *PPWK S.A.* nie zawierała umów pożyczki, poręczeń i gwarancji.

PPWK Media Sp. z o.o. oraz *Mappa Sp. z o.o.* nie zawierała umów kredytowych, pożyczki, poręczeń i gwarancji w 2000 r.

- h) Informacja o udzielonych pożyczkach według terminów wymagalności, ze szczególnym uwzględnieniem pożyczek udzielonych jednostkom grupy kapitałowej *PPWK SA.*

PPWK S.A., *PPWK Media Sp. z o.o.* oraz *Mappa Sp. z o.o.* nie udzielały pożyczek innym podmiotom, w tym również jednostkom Grupy Kapitałowej.

- i) Opis wykorzystania przez jednostki grupy kapitałowej wpływów z emisji akcji.

Spółki Grupy Kapitałowej nie przeprowadzały emisji akcji w 2000 r.

- j) Objaśnienie różnic pomiędzy wynikami finansowymi wykazanymi w raporcie rocznym a wcześniej publikowanymi prognozami wyników na dany rok, jeżeli poszczególne różnice przekraczają 10% wartości poszczególnych pozycji ostatniej prognozy przekazanej przez emitenta,

Zarząd *PPWK S.A.* nie przekazywał prognozy wyników finansowych grupy kapitałowej.

- k) Ocenę zarządzania zasobami finansowymi, ze szczególnym uwzględnieniem zdolności wywiązywania się z zaciągniętych zobowiązań, ze wskazaniem ewentualnych zagrożeń oraz działań, jakie emitent podjął lub zamierza podjąć w celu przeciwdziałania tym zagrożeniom.

Opisano szczegółowo w Rozdziale V.



- l) Ocena możliwości realizacji zamierzeń inwestycyjnych, w tym inwestycji kapitałowych, w porównaniu do wielkości posiadanych środków, z uwzględnieniem możliwych zmian w strukturze finansowania tej działalności.

PPWK S.A. oraz spółki zależne zamierzają pozyskiwać potrzebny majątek trwały umowami leasingu operacyjnego.

- m) Ocena czynników i nietypowych zdarzeń mających wpływ na wynik z działalności gospodarczej za rok obrotowy, z określeniem stopnia wpływu tych czynników lub nietypowych zdarzeń na osiągnięty wynik,

Opisano szczegółowo w Rozdziale II pkt 4

- n) Charakterystyka zewnętrznych i wewnętrznych czynników istotnych dla rozwoju przedsiębiorstwa emitenta oraz opis perspektyw rozwoju działalności gospodarczej emitenta co najmniej do końca trwającego roku obrotowego, z uwzględnieniem elementów strategii rynkowej przez niego wypracowanej,
o) Charakterystyka polityki w zakresie kierunków rozwoju grupy kapitałowej emitenta,

Do najważniejszych czynników zewnętrznych istotnych dla rozwoju PPWK S.A. należy zaliczyć:

- intensyfikacja konkurencji powodująca konieczność podejmowania działań mających na celu zwiększenie atrakcyjności produktów PPWK S.A. na rynku. Wpływa to także na poziom cen uzyskiwanych na wyroby;
- zmiany demograficzne. Obecnie obserwuje się niekorzystną sytuację demograficzną. W okres szkolny wchodzi znacznie mniejsza liczba dzieci niż w latach poprzednich;
- wzrost zamożności polskiego społeczeństwa uzależniony od ogólnej koniunktury gospodarczej oddziałuje na popyt na usługi turystyczne oraz rynek sprzedaży samochodów, będące podstawowymi czynnikami wzrostu dla produktów kartografii turystycznej i samochodowej.

Wśród czynników wewnętrznych należy wyróżnić następujące:

- rozpoczęta w ubiegłym roku restrukturyzacja technologiczna, organizacyjna i finansowa Grupy;
- skuteczność wprowadzanej w 2000 r. nowej polityki dystrybucji produktów PPWK SA.

Strategia działania PPWK S.A. na najbliższy okres przewiduje umocnienie pozycji lidera na rynku wydawnictw kartograficznych. Służyć mają temu następujące działania:

- aktywne uczestnictwo PPWK S.A. w procesie technologicznej transformacji sektora kartografii
- dokończenie procesu digitalizacji zasobów archiwalnych wydawnictw kartograficznych oraz dalsze inwestycje w technologie IT, co powinno pozwolić na skrócenie cyklu produkcyjnego i bardziej elastyczne dostosowywanie oferty wydawniczej do potrzeb rynku;
- intensyfikacja działań w dziedzinie dystrybucji, w tym przede wszystkim rozwijanie różnych form sprzedaży bezpośredniej.

- p) Zmiany w podstawowych zasadach zarządzania Grupą Kapitałową oraz poziomie komputeryzacji emitenta, wspomagającej zarządzanie w spółce emitenta i grupie kapitałowej emitenta,

W II kwartale 2000 r. rozpoczęto prace wdrożeniowe zintegrowanego pakietu do wspomagania zarządzaniem przedsiębiorstwem klasy ERP/MRP II. Zakończenie wdrożenia i uruchomienie nowego systemu przewidywane jest na czerwiec 2001 r.

- q) Zmiany w składzie osób zarządzających i nadzorujących emitenta w 2000 r.
- Ø w dniu 17.02.2000 r. Rada Nadzorcza PPWK S.A. podjęła decyzję o powołaniu na stanowisko Wiceprezesa Zarządu pana Waclawa Slezaka.
 - Ø W dniu 16 maja 2000 r. Rada Nadzorcza PPWK S.A. powołała na stanowisko Członka Zarządu Panią Beatę Konopską
 - Ø W dniu 16 maja 2000 r. Walne Zgromadzenie Akcjonariuszy PPWK S.A. podjęło uchwałę o powołaniu w skład Rady Nadzorczej PPWK S.A. Pani Marty Mikołajczak-Kuśmierek.
 - Ø W dniu 19 czerwca 2000 r. Rada Nadzorcza PPWK S.A. powołała w skład Zarządu nowego członka Zarządu Pana Jacka Sas-Uhrynowskiego.
 - Ø W dniu 18 sierpnia 2000 r. Nadzwyczajne Walne Zgromadzenie Akcjonariuszy PPWK S.A. zmniejszyło liczebność Rady Nadzorczej do 5 osób. Jednocześnie odwołało ze składu Rady Nadzorczej Pana Grzegorza Latałę.
 - Ø W dniu 13.09.2000 r. Rada Nadzorcza PPWK S.A. w wyniku złożonej rezygnacji odwołała ze składu Zarządu PPWK S.A. Pana Waclawa Slezaka.

Według stanu na 31.12.2000 r. skład Zarządu PPWK S.A. był następujący:

Jacek Błaszczński – Prezes Zarządu
Rafał Berliński – Wiceprezes Zarządu
Beata Konopska – Członek Zarządu
Jacek Sas-Uhrynowski – Członek Zarządu

Skład Rady Nadzorczej wg stanu na dzień 31.12.2000 r.

Maciej Radziwiłł – Przewodniczący Rady
Andrzej Marciniak – Wiceprzewodniczący Rady
Andrzej L. Sadkowski – członek Rady
Adam Kalkusiński – członek Rady
Marta Mikołajczak-Kuśmierek – członek Rady

W 2000 r. nie było zmian w składzie organów zarządzających i nadzorujących w PPWK Media Sp. z o.o. Zarząd spółki jest sprawowany jednoosobowo przez Pana Jacka Błaszczńskiego.

Zarząd WDA S.A. jest sprawowany jednoosobowo przez Pana Dariusza Stefańczak.

W 2000 r. nastąpiły zmiany w składzie Rady Nadzorczej WDA S.A. Z dniem 12.05. 2000 r., w wyniku dokonania wyboru nowych członków Rady, w drodze głosowania grupami, przestali pełnić funkcje: wiceprzewodniczący Rady Jacek Błaszczński, oraz członkowie Rady: Rafał Berliński oraz Jerzy Tobolewski..

Skład Rady Nadzorczej WDA S.A. na 31.12.2000 r:

Jan Wiśniewski – Przewodniczący Rady
 Rafał Berliński - członek Rady
 Włodzimierz Głowacki – członek Rady
 Tomasz Kosacki – członek Rady
 Krystyna Eichler – członek Rady
 Jacek Kuśmierczyk – członek Rady
 Krzysztof Kwiatkowski – członek Rady

Skład Rady Nadzorczej WDA S.A. jest przedmiotem sporu sądowego pomiędzy PPWK S.A. i WDA S.A.

- r) Łączna wartość wynagrodzeń i nagród (w pieniądzu i naturze) odrębnie dla osób zarządzających i nadzorujących, za ostatni zakończony rok obrotowy, bez względu na to, czy były one zaliczane w koszty, czy też wynikały z podziału zysku, oraz informacja o wartości wynagrodzeń i nagród otrzymanych z tytułu pełnienia funkcji we władzach jednostek zależnych i stowarzyszonych,

Opisano szczegółowo w Rozdziale II pkt 3 b

- s) Wartość wszystkich nie spłaconych pożyczek udzielonych przez emitenta osobom zarządzającym i nadzorującym oraz ich osobom bliskim, a także udzielonych im gwarancji i poręczeń,

Na dzień 31.12.2000 roku osoby zarządzające i nadzorujące PPWK S.A. posiadały zobowiązania wobec PPWK S.A. lub przedsiębiorstw od niego zależnych, z tytułu wypłaconych zaliczek w wysokości 7 tys. zł.

- t) W przypadku spółek kapitałowych – określenie łącznej liczby i wartości nominalnej wszystkich akcji emitenta oraz akcji i udziałów w jednostkach grupy kapitałowej emitenta, będących w posiadaniu osób zarządzających i nadzorujących,

Członkowie zarządu i rady nadzorczej nie posiadali w 2000 r. akcji i udziałów w PPWK S.A. oraz jednostkach zależnych od PPWK S.A.

- u) Wskazanie akcjonariuszy posiadających bezpośrednio lub pośrednio poprzez podmioty zależne, co najmniej 5% w ogólnej liczbie głosów na walnym zgromadzeniu w spółkach Grupy Kapitałowej.

Według stanu na 31.12.2000 r. następujący akcjonariusze posiadali ponad 5% głosów na WZA PPWK S.A. :

Nazwa akcjonariusza	Liczba akcji	Liczba głosów na WZA	Udział w kapitale akcyjnym w %	Udział w głosach na WZA w %
Marian Mikołajczak	75.150	375.750	2,81	9,91
PPWK Inwestycje Sp. z o.o.	180.000	180.000	6,98	5,36

Według stanu na 31.12.2000 r. jedynym udziałowcem spółki *PPWK Inwestycje Sp. z o.o.* jest *PPWK S.A.*

Według stanu na 31.12.2000 r. następujący akcjonariusze posiadali ponad 5% głosów na WZA *WDA S.A.*:

Nazwa akcjonariusza	Udział w kapitale akcyjnym w %	Udział w głosach na WZA w %
PPWK SA	40,0	40,0
Jan Wiśniewski	29,2	29,2
Dariusz Stefańczak	16,3	16,3
Pozostali	14,5	14,5



Według stanu na 31.12.2000 r. udziałowcami spółki Mappa Sp. z o.o. byli *PPWK S.A.* (50% udziałów i głosów na WZW) oraz *Infocom Sp. z o.o.* (50% udziałów i głosów na WZW) .

- v) Informacja o znanych emitentowi zawartych w 2000 r. umowach; w wyniku, których mogą w przyszłości nastąpić zmiany w proporcjach posiadanych akcji przez dotychczasowych akcjonariuszy i obligatariuszy.

Ø Pan Jacek Błaszczyński Prezes Zarządu *PPWK S.A.* nabył w dniu 17 lutego 2000 r., prawo do otrzymania 180.000 (stu osiemdziesięciu tysięcy) akcji *PPWK S.A.* po cenie 11,56 zł za jedną akcję, to jest 2.080,8 tys. zł za wszystkie akcje. Powyższa cena nabycia obowiązuje na dzień 1 marca 2000 r. Prawo do otrzymania wskazanych powyżej akcji Pan Jacek Błaszczyński może zrealizować w okresie od 1 marca 2000 r. do 30 września 2001 r., z tym zastrzeżeniem, że cena akcji, o której mowa powyżej, nabywanych po 1 marca 2000 r. ulega podwyższeniu o odsetki w wysokości stopy procentowej obowiązującej dla 52 - tygodniowych bonów skarbowych w dniu 1 marca 2000 r. W dniu 11.10.2000 r. zgodnie z intencją Rady Nadzorczej został podpisany Aneks do Umowy Opcyjnej zawartej w dniu 17.02.2000 r. dotyczącej prawa otrzymania 180.000 akcji *PPWK* przez Pana Jacka Błaszczyńskiego. Zgodnie z aneksem zmianie uległy: 1) Prawo do otrzymania 180.000 tysięcy akcji Pan Jacek Błaszczyński może zrealizować do upływu trzeciego miesiąca kalendarzowego licząc od końca miesiąca, w którym upłynie kadencja Zarządu trwająca w dacie zawarcia Aneksu. 2) począwszy od dnia 1 stycznia 2001 cena akcji ulegać będzie podwyższeniu o odsetki w wysokości stopy procentowej, ustalonej na kolejne okresy półroczne, obowiązującej dla 26 tygodniowych bonów skarbowych z ostatniego przetargu, który miał miejsce w miesiącu poprzedzającym miesiąc od którego obowiązuje nowa stopa procentowa.

Pan Jacek Błaszczyński - Prezes Zarządu Spółki *PPWK S.A.* nabył 4 października 2000 r., prawo do objęcia względnie zakupu 400.000 (czterystu tysięcy) akcji *PPWK S.A.* po cenie 21,80 zł za jedną akcję, to jest 8.720.000, zł za wszystkie akcje, która to cena obowiązuje na dzień 1 stycznia 2001 r. Prawo do otrzymania wskazanych powyżej akcji Pan Jacek Błaszczyński może zrealizować w okresie od 1 stycznia 2001 r. do dnia upływu trzeciego miesiąca kalendarzowego, licząc od końca miesiąca w którym upływa aktualnie trwająca kadencja Zarządu *PPWK S.A.*, z tym zastrzeżeniem, że cena akcji po dniu 1 stycznia 2001 r. ulega podwyższeniu o zmienne oprocentowanie. Wysokość oprocentowania, o którym mowa powyżej, ustalana będzie dla okresów półrocznych, na podstawie stopy procentowej obowiązującej dla 26 - tygodniowych bonów skarbowych z ostatniego przetargu z miesiąca poprzedzającego miesiąc, od którego liczone jest oprocentowanie. Oprocentowanie dla pierwszego okresu półrocznego, liczone będzie według stopy procentowej z ostatniego przetargu z miesiąca grudnia 2000 roku. Według stóp procentowych 26 tygodniowych bonów skarbowych wg stanu na dzień dzisiejszy tj. 18,507 cena nabycia akcji w dniu 30.09.2003 r. wyniesie 34,90 zł.

- z) Opis istotnych pozycji pozabilansowych w ujęciu podmiotowym, przedmiotowym i wartościowym, Nie wystąpiły zobowiązania pozabilansowe na koniec 2000 r.



**POLSKIE PRZEDSIĘBIORSTWO
WYDAWNICTW KARTOGRAFICZNYCH**
im. Eugeniusza Romera, S.A.
WARSZAWA-WROCŁAW

Sprawozdanie Zarządu 2000 r.
GRUPA PPWK SA

Warszawa, dn. 13 czerwca 2001 r.

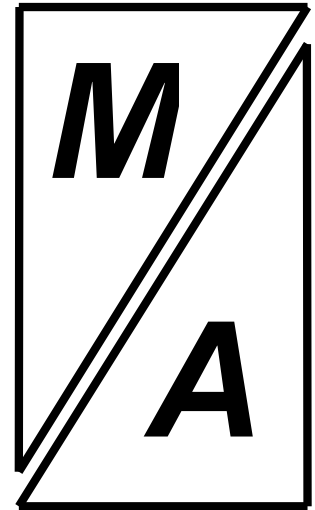

RAPORT

z badania
skonsolidowanego sprawozdania finansowego

**Grupy Kapitałowej
Polskiego Przedsiębiorstwa
Wydawnictw Kartograficznych
im. Eugeniusza Romera
WARSZAWA-WROCŁAW**

na dzień 31 grudnia 2000 roku

Misters Audytor Spółka z o.o.
Warszawa, czerwiec 2001 rok

Spis treści

Część ogólna	3
I. Informacje wstępne	3
II. Ogólna charakterystyka jednostki	4
Analiza sytuacji jednostki	8
Sytuacja majątkowa i finansowa oraz rentowność jednostki	8
Część szczegółowa	15
I. Ocena stosowanego systemu rachunkowości i kontroli wewnętrznej	15
II. Aktywa (majątek)	16
A. Majątek trwały	16
1. Wartości niematerialne i prawne	16
2. Rzeczowy majątek trwały	17
3. Finansowy majątek trwały	19
4. Należności długoterminowe	20
B. Majątek obrotowy	20
1. Zapasy	20
2. Należności i roszczenia	20
3. Papiery wartościowe przeznaczone do obrotu	25
4. Środki pieniężne	25
C. Rozliczenia międzyokresowe	29
III. Pasywa	28
A. Kapitały (fundusze) własne	28
B. Rezerwy	29
C. Zobowiązania długoterminowe	29
D. Zobowiązania krótkoterminowe i fundusze specjalne	30
1. Zobowiązania krótkoterminowe	30
2. Fundusze specjalne	31
Rozliczenia międzyokresowe i przychody przyszłych okresów	32
IV. Rachunek zysków i strat - wynik finansowy	33
V. Zobowiązania warunkowe	39
VI. Zdarzenia po dacie bilansu	39
VII. Ocena sporządzonej informacji dodatkowej	39
VIII. Sprawozdanie z przepływu środków pieniężnych	39
IX. Naruszenie prawa	39
X. Ocena sprawozdania z działalności jednostki w roku obrotowym	41
XI. Informacja dodatkowa	41

A. Część ogólna

I. Informacje wstępne

1. Niniejsze badanie zostało przeprowadzone przez Mistery Audytor Spółkę z o.o. z siedzibą w Warszawie przy ul. Fredry 6 na podstawie umowy zawartej w dniu 15.06 1999 roku. Badanie wstępne przeprowadziliśmy w siedzibie Spółki w dniu 01.06.2001 roku, a badanie właściwe w okresie od 05 do 09 czerwca 2001 roku.
2. Przedmiotem badania było skonsolidowane sprawozdanie finansowe Grupy Kapitałowej PPWK obejmujące:
 - 1) wstęp;
 - 2) skonsolidowany bilans sporządzony na dzień 31 grudnia 2000 roku, który po stronie aktywów i pasywów wykazuje kwotę 35.575 tysięcy złotych (35.575.130,82 złotych);
 - 3) skonsolidowany rachunek zysków i strat za okres od 1 stycznia 2000 roku do 31 grudnia 2000 roku wykazujący zysk netto w kwocie 8.641 tysięcy złotych (8.641.259,69 złotych)
 - 4) zestawienie zmian w skonsolidowanym kapitale własnym;
 - 5) skonsolidowany rachunek przepływu środków pieniężnych za okres od 01 stycznia do 31 grudnia 2000 roku wykazujący zwiększenie stanu środków pieniężnych w kwocie 2.479 tysięcy złotych 2.478.626,26 złotych).
 - 6) noty objaśniające;oraz dokumentacja konsolidacyjna.

W ramach zlecenia dokonaliśmy oceny sporządzonego skonsolidowanego sprawozdania finansowego pod kątem sytuacji majątkowej, finansowej oraz rentowności Grupy Kapitałowej.

Komentarz osoby zarządzającej na temat działalności gospodarczej Grupy Kapitałowej został przez nas sprawdzony w zakresie zgodności z danymi finansowymi skonsolidowanego sprawozdania finansowego.

3. W trakcie badania jednostka dominująca udostępniła wskazane przez biegłego rewidenta dane, informacje, wyjaśnienia i oświadczenia, niezbędne dla potrzeb badania skonsolidowanego sprawozdania finansowego.
4. Skonsolidowane sprawozdanie finansowe na dzień 31 grudnia 2000 roku sporządzone zostało na podstawie sprawozdań finansowych za rok obrotowy jednostki dominującej, jednostki zależnej i jednostek stowarzyszonych, sporządzonych na dzień 31.12. 2000 roku.
5. Skonsolidowane sprawozdanie Grupy Kapitałowej PPWK za 1999 rok badane było przez Mistery Audytor Sp. z o.o. z siedzibą w Warszawie i uzyskało opinię bez zastrzeżeń.

6. W dniu 18 sierpnia 2000 r. Nadzwyczajne Walne Zgromadzenie Akcjonariuszy jednostki dominującej zatwierdziło skonsolidowane sprawozdanie za rok 1999. Skonsolidowane sprawozdanie finansowe za 1999 rok zostało opublikowane w Monitorze Polskim B z dnia 26 kwietnia 2001 roku Nr 57 poz. 637 na stronie 3595.
7. Zakres i sposób przeprowadzonych przez nas badań wynika ze sporządzonej i przechowywanej przez Mistery Audytor Sp. z o.o. dokumentacji rewizyjnej z badania.

II. Ogólna charakterystyka jednostki

1. Na dzień bilansowy w skład Grupy Kapitałowej PPWK wchodzi:

- Jednostka dominująca – Polskie Przedsiębiorstwo Wydawnictw Kartograficznych S.A. z siedzibą w Warszawie, przy ul. Solec 18/20,
- Jednostka zależna – PPWK INWESTYCJE Sp. z o.o. z siedzibą w Warszawie, przy ul. Solec 18/20,
- Jednostka stowarzyszona – Warszawska Drukarnia Akcydensowa S.A. z siedzibą w Warszawie, przy ul. Kowalczyka 21 A.
- jednostka stowarzyszona – MAPPA Sp. z o.o. z siedzibą w Warszawie ul. Solec 18/20.

Skonsolidowane sprawozdanie finansowe Grupy sporządzone na dzień 31 grudnia 2000 roku obejmuje wszystkie jednostki wchodzące w skład Grupy Kapitałowej.

2. Informacje o jednostkach należących do Grupy Kapitałowej na dzień 31 grudnia 2000 roku, przyjętej metodzie konsolidacji oraz wydanych opiniach o badanych sprawozdaniach finansowych zawiera poniższa tabela:

Lp.	Wyszczególnienie	Rodzaj jednostki w grupie kapitałowej	Metoda konsolidacji	Podmiot uprawniony, który przeprowadził badanie sprawozdania za rok 2000.	Rodzaj wydanej opinii
1.	PPWK S.A.	dominująca	Pełna	Misters Audytor Sp. z o.o.	Bez zastrzeżeń
2.	PPWK Media Sp. z o.o. od 17.08.2000 roku PPWK „INWESTYCJE” Sp. z o.o.	zależna	Pełna	Sprawozdanie finansowe nie było badane	
3.	WDA S.A.	stowarzyszona	praw własności	„TAKSA-AB” S.A.	Bez zastrzeżeń, z uwagą
4.	MAPPA Sp. z o.o. zarejestrowana 4.10.2000 roku	stowarzyszona	praw własności	Sprawozdanie finansowe nie było badane	

Struktura sumy bilansowej jednostki zależnej wchodzącej w skład Grupy Kapitałowej PPWK INWESTYCJE Sp. z o.o. wynosi 42,69 % w stosunku do sumy bilansowej PPWK S.A.

W roku obrotowym wystąpiły zmiany w składzie Grupy Kapitałowej . Jednostka dominująca objęła 50 % udziałów w nowopowstałej Spółce stowarzyszonej „MAPPA” Sp. z o.o. Spółka została zawiązana aktem notarialnym (Rep. A nr 498/2000) z dnia 20.09.2000 r. Kapitał zakładowy MAPPA Sp. z o.o. wynosi 200.000,00 złotych i dzieli się na 2 udziały o wartości nominalnej 100.000,00 złotych każdy, został opłacony przez udziałowców. Drugi udział w wartości nominalnej 100.000,00 złotych został objęty przez Spółkę Info .com. pl. S.A. z siedzibą w Pile.

Kapitałem podstawowym Grupy Kapitałowej jest kapitał akcyjny Spółki dominującej. Na dzień 01.01.2000 r. kapitał akcyjny Spółki wynosił 2.678 tys. złotych (2.677.798,86 złotych) i dzielił się na 2.625.293 szt. akcji. Wartość jednej akcji wynosiła 1,02 złotych. W okresie badanym kapitał akcyjny zwiększył się o kwotę 5.705,86 złotych. Zwiększenie kapitału akcyjnego nastąpiło na skutek podjęcia Uchwały 4/2000 o podwyższeniu wartości 1 akcji z 1,02 zł na 1,04 zł przez umorzenie 45.000 akcji (Uchwała Nadzwyczajnego Walnego Zgromadzenia Akcjonariuszy PPWK S.A. z dnia 18.08.2000 r).

Według stanu na 31 grudnia 2000 r. zgodnie z wpisem do Rejestru Handlowego kapitał akcyjny Spółki wynosił 2.683.504,72 zł i dzielił się na 2.580.293 akcje o wartości nominalnej 1,04 zł każda.

Wartość księgowa jednej akcji zwykłej na dzień bilansowy wynosi 11,95 złotych (30.829.000,00: 2580.293).

Struktura kapitału akcyjnego wg stanu na 31.12.2000 r.

Nr serii	Rodzaj akcji	Rodzaj uprzywilejowania	Liczba akcji	Liczba głosów na WZA	Cena nominalna	Udział % w kapitale akcyjnym	Udział na WZA
A,B	Imienne	ilość głosów na WZA, pierwszeństwo pokrycia w majątku spółki pierwszeństwo przy wypłacie dywidendy	194.286	971 430	1,04 zł	7,53%	28,93%
A	Imienne	pierwszeństwo przy wypłacie dywidendy	150	150	1,04 zł	0,01%	0,00%
A,B,C	Na okaziciela	brak uprzywilejowania	2 385 857	2 385 857	1,04 zł	92,46%	71,06%
		RAZEM	2 580 293	3 357 437	1,04 zł	100,00%	100,00%

Ponad 5 % głosów na WZA posiadają:

9,91 % AKCJI POSIADA Pan Marian Mikołajczak - 75.150 szt. akcji

5,36 % PPWK Inwestycje - 180.000 szt. akcji

W dniu 27 kwietnia 2001 r. została przeprowadzona i zamknięta subskrypcja 570 000 akcji serii D.

Celem nowej emisji akcji serii D jest realizacja podjętych przez Radę Nadzorczą w dniu 4 października 2000 r. uchwał w sprawie opcji menedżerskiej dla Zarządu i kluczowych pracowników Spółki. Walory Spółki zostaną objęte przez Członków Zarządu i kluczowych pracowników po cenie emisyjnej 21,8 zł powiększonej o zmienne oprocentowanie (rentowność 26 – tyg. bonów skarbowych) liczone od 1 stycznia 2001 roku.

Wszystkie akcje nowej emisji zostały objęte w ramach umowy o subemisję usługową przez Raiffeisen Bank Polska S.A., który będzie udostępniać je uprawnionym osobom.

4. Na dzień 31 grudnia 2000 roku udział jednostki dominującej w kapitale podstawowym spółek wchodzących w skład Grupy Kapitałowej był następujący:

Wyszczególnienie	Kapitał podstawowy Spółki zależnej i stowarzyszonych w złotych	Kapitał zakładowy należący do jednostki dominującej	Kapitał zakładowy należący do jednostki dominującej			Data objęcia udziałów /akcji/
			Ilość udziałów/ akcji	Kwota w złotych	%	
PPWK INWESTYCJE Sp. z o.o.	22.420.00,00	22.420.000,00	100	22.420.000,00	100,0	Kwiecień 1999 rok
WDA S.A.	750.0000,00	750.000,00	3.000	300.000,00	40,0	Marzec 1997 rok
MAPPA Sp. z o.o.	200 000,00	100.000,00	1	100.000,00	50,0	Wrzesień 2000 rok

W wyżej wymienionych Spółkach ilość posiadanych udziałów odpowiada ogólnej ilości głosów na Walnym Zgromadzeniu.

Na dzień 31 grudnia 2000 roku funkcję Prezesa jednoosobowego Zarządu PPWK INWESTYCJE Sp. z o.o. pełnił Wiceprezes Zarządu PPWK S.A. Pan Jacek Błaszczński, w WDA.S.A Jednoosobowy Zarząd sprawowany jest przez Pana Dariusza Stefańczaka, natomiast w Mappa Sp. z o.o. w skład Zarządu wchodzi:

- Pani Dorota Nicewicz –Modrzewska
- Pani Beata Konopska (będąca jednocześnie członkiem Zarządu PPWK S.A.)

5. Przedmiotem działalności Spółek wchodzących w skład Grupy Kapitałowej jest działalność wytwórcza, usługowa i handlowa, wykonywana na rachunek własny lub pośrednictwie, a w szczególności w zakresie:

- opracowania, wydawania i reprodukcji wydawnictw w szczególności kartograficznych,
- wydawania literatury fachowej,
- usług kartograficznych i poligraficznych,
- sprzedaży i dystrybucji wydawnictw.

6. Średnioroczne zatrudnienie w Grupie Kapitałowej w 2000 roku wynosiło 252 osoby
z tego:
WDA S.A. 99 osób
PPWK S.A. 153 osoby
7. Wszystkie Spółki wchodzące w Skład Grupy Kapitałowej są płatnikami podatku od towarów i usług VAT.
8. W badanym okresie nie nastąpiła zmiana siedziby Spółki dominującej.

Analiza sytuacji grupy

I. Sytuacja majątkowa i finansowa oraz rentowność Grupy Kapitałowej

1. Struktura skonsolidowanego bilansu i jego prezentacja graficzna

- Aktywa

Bilans		Stan na koniec (tys. zł)			Struktura w %			Dynamika (Index)	
		1998	1999	2000	1998	1999	2000	1999/1998	2000/1999
Aktywa									
A	Majątek trwały	5 376,0	4 897,0	4 074,0	16,0%	16,7%	11,5%	91	83
I.	Wartości niematerialne i prawne	550,0	1 066,0	903,0	1,6%	3,6%	2,5%	194	85
II.	Rzeczowy majątek trwały	2 084,0	2 072,0	1 764,0	6,2%	7,1%	5,0%	99	85
III.	Finansowy majątek trwały	2 266,0	1 759,0	1 407,0	6,8%	6,0%	4,0%	78	80
IV.	Należności długoterminowe	476,0	0,0	0,0	1,4%	0,0%	0,0%	0	
B.	Majątek obrotowy	27 089,0	23 430,0	30 914,0	80,8%	79,7%	86,9%	86	132
I.	Zapasy	21 108,0	13 646,0	13 095,0	63,0%	46,4%	36,8%	65	96
II.	Należności i roszczenia	4 222,0	4 390,0	6 961,0	12,6%	14,9%	19,6%	104	159
III.	Papiery wartościowe przeznaczone do obrotu	360,0	2 750,0	5 735,0	1,1%	9,4%	16,1%	764	209
IV.	Środki pieniężne	1 399,0	2 644,0	5 123,0	4,2%	9,0%	14,4%	189	194
C.	Rozliczenia międzyokresowe	1 062,0	1 060,0	587,0	3,2%	3,6%	1,7%	100	55
Suma aktywów		33 527,0	29 387,0	35 575,0	100,0%	100,0%	100,0%	88	121

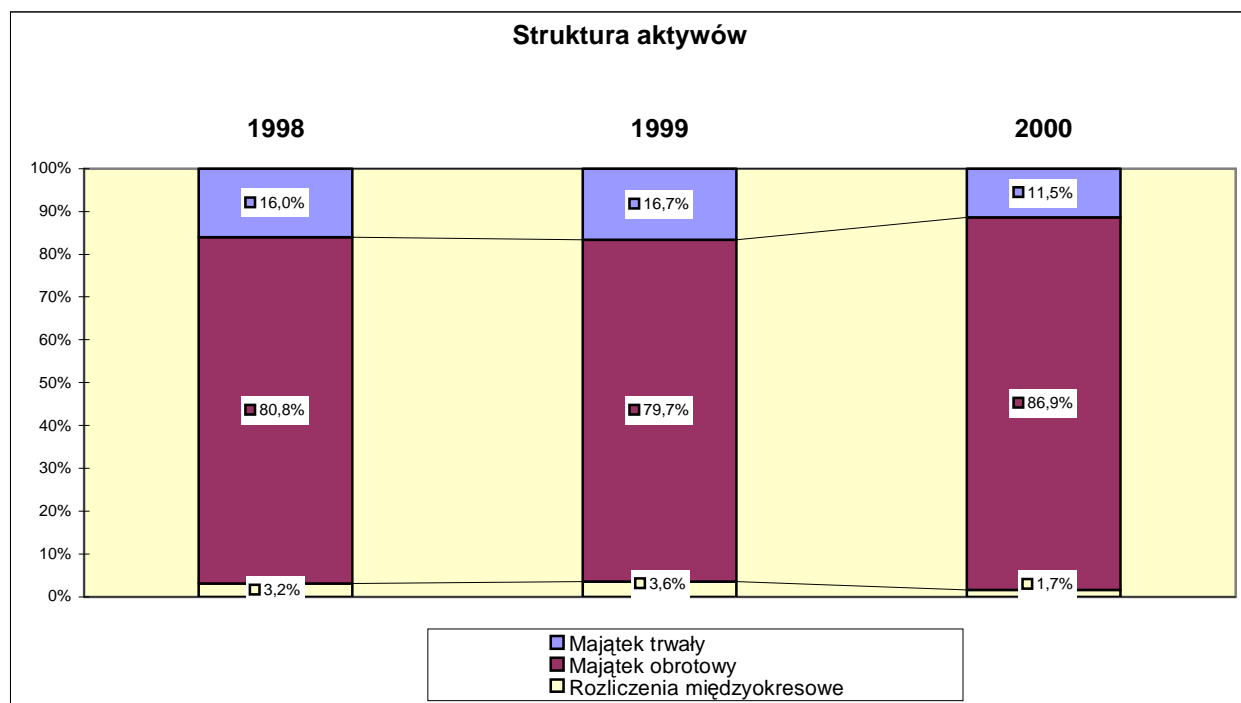

W 2000 roku nastąpił ogólny wzrost wartości majątku Grupy Kapitałowej związany głównie ze zwiększeniem wartości majątku obrotowego. Głównie wystąpił istotny wzrost należności, papierów wartościowych przeznaczonych do obrotu i środków pieniężnych.

W strukturze majątku wystąpiły istotne zmiany w stosunku do roku ubiegłego. Majątek obrotowy stanowi 86,9 % majątku ogółem.

- Pasywa

Bilans		Stan na koniec (tys. zł)			Struktura w %			Dynamika (Index)	
		1998	1999	2000	1998	1999	2000	1999/1998	2000/1999
Pasywa									
A	Kapitał (fundusz) własny	28 265,0	22 630,0	30 829,0	84,3%	77,0%	86,7%	80	136
I.	Kapitał (fundusz) podstawowy	2 678,0	2 678,0	2 684,0	8,0%	9,1%	7,5%	100	100
II.	Należne, lecz nie wniesione wkłady na poczet kapitału podstawowego (wielkość ujemna)	0,0	0,0	0,0	0,0%	0,0%	0,0%		
III	Kapitał (fundusz) zapasowy	19 942,0	20 227,0	20 458,0	59,5%	68,8%	57,5%	101	101
IV.	Kapitał (fundusz) rezerwy z aktualizacji wyceny	481,0	473,0	242,0	1,4%	1,6%	0,7%	98	51
V.	Pozostałe kapitały (fundusze) rezerwowe	5 456,0	8 443,0	7 994,0	16,3%	28,7%	22,5%	155	95
VI.	Nie podzielony wynik finansowy z lat ubiegłych	0,0	-553,0	-9 190,0	0,0%	-1,9%	-25,8%		1662
VII.	Wynik finansowy netto roku obrotowego	-292,0	-8 638,0	8 641,0	-0,9%	-29,4%	24,3%	2958	-100
B.	Rezerwy	0,0	1 576,0	776,0	0,0%	5,4%	2,2%		49
C.	Zobowiązania długoterminowe	945,0	601,0	258,0	2,8%	2,0%	0,7%	64	43
D.	Zobowiązania krótkoterminowe i fundusze specjalne	4 287,0	4 014,0	2 832,0	12,8%	13,7%	8,0%	94	71
I.	Zobowiązania krótkoterminowe	4 010,0	3 689,0	2 571,0	12,0%	12,6%	7,2%	92	70
II.	Fundusze specjalne	277,0	325,0	261,0	0,8%	1,1%	0,7%	117	80
E.	Rozliczenia międzyokresowe i przychody przyszłych okresów	30,0	566,0	880,0	0,1%	1,9%	2,5%	1887	155
Suma pasywów		33 527,0	29 387,0	35 575,0	100,0%	100,0%	100,0%	88	121

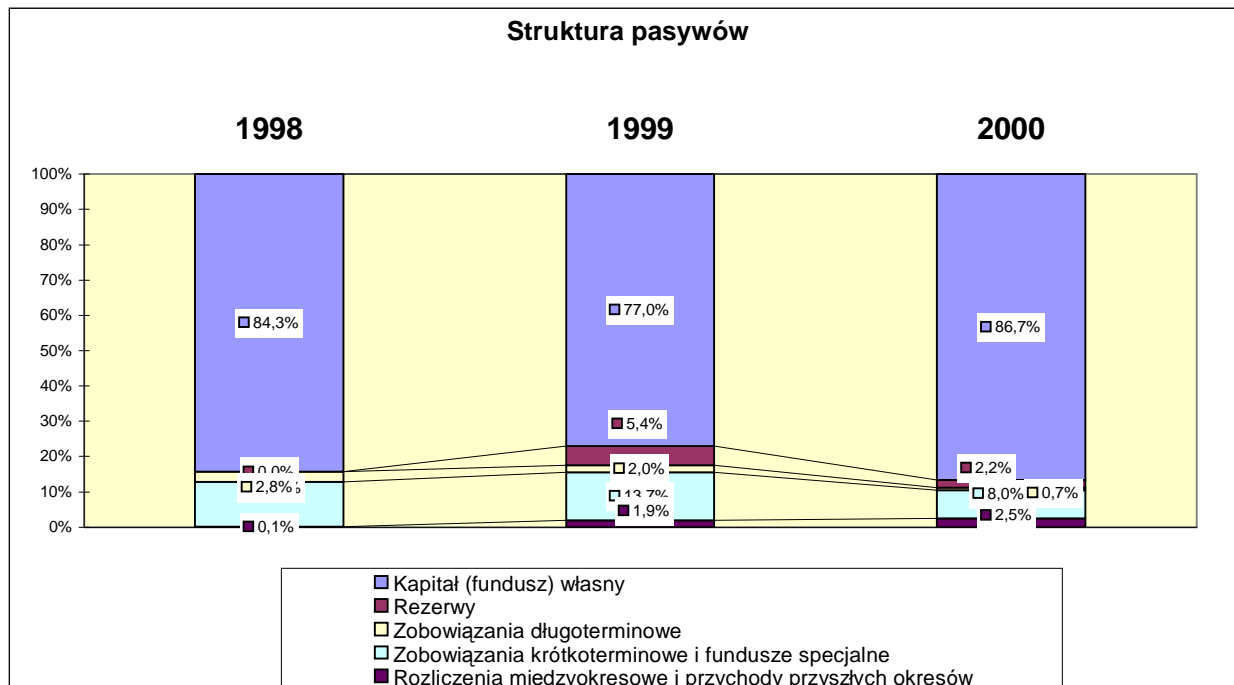

W 2000 roku wystąpił istotny wzrost wyniku finansowego w jednostce dominującej i zależnej oraz wysoka strata w WDA S.A. objętej konsolidacją metodą praw własności, jednakże relacje te spowodowały korzystne zmiany w wartości kapitałów własnych.

Rezerwy w strukturze majątku stanowią 5,4 %. W okresie badanym nastąpiło istotne zmniejszenie wartości zobowiązań, rozliczeń międzyokresowych biernych i wzrost wartości przychodów przyszłych okresów.

Zestawienie analityczne rachunku zysków i strat w cenach skorygowanych wskaźnikiem wzrostu cen

Wskaźniki zmiany cen i usług konsumpcyjnych

za rok 1999 wg Biuletynu GUS nr 12 styczeń 2000 roku wynosił 7,30 %

za rok 2000 wg Biuletynu GUS nr 12 styczeń 2001 roku wynosił 10,10 %.

RACHUNEK ZYSKÓW I STRAT						
(wariant kalkulacyjny - wersja 2) w cenach porównywalnych					(tys. złotych)	
Lp.	Wyszczególnienie	za okres 1.01 - 31.12			Dynamika	
		1998	1999	2000	1999/1998	2000/1999
A.	Przychody ze sprzedaży towarów i produktów	34 732,4	34 597,8	30 957,0	100	89
I.	Przychody ze sprzedaży towarów i materiałów	1 352,7	1 025,0	642,0	76	63
II.	Przychody ze sprzedaży produktów	33 379,7	33 572,8	30 315,0	101	90
B.	Koszty sprzedanych towarów i produktów	16 531,0	17 363,9	15 677,0	105	90
I.	Wartość sprzedanych towarów i materiałów	1 045,5	759,7	518,0	73	68
II.	Koszt wytworzenia sprzedanych produktów	15 485,4	16 604,2	15 159,0	107	91
C.	Zysk / Strata brutto na sprzedaży	18 201,4	17 234,0	15 280,0	95	89
D.	Koszty sprzedaży	373,3	384,2	2 521,0	103	656
E.	Koszty ogólnego zarządu	10 346,5	11 588,0	11 104,0	112	96
F.	Zysk / Strata na sprzedaży	7 481,6	5 261,7	1 655,0	70	31
G.	Pozostałe przychody operacyjne	2 036,7	3 508,9	13 162,0	172	375
H.	Pozostałe koszty operacyjne	4 809,4	15 712,4	5 757,0	327	37
I.	Zysk / Strata na działalności operacyjnej	4 709,0	-6 941,8	9 060,0	-147	-131
J.	Przychody finansowe	673,4	178,4	1 364,0	26	765
K.	Koszty finansowe	2 454,9	478,9	665,0	20	139
L.	Zysk / Strata brutto na działalności gospodarczej	2 927,4	-7 242,4	9 759,0	-247	-135
M.	Zyski nadzwyczajne	43,7	0,0	0,0		
N.	Straty nadzwyczajne	300,1	489,9	0,0	163	
O.	Zysk / Strata brutto	2 671,1	-7 732,3	9 759,0	-289	-126
P.	Obowiązkowe obciążenia wyniku finansowego	3 016,0	1 778,1	1 118,0	59	63
R.	Zysk / Strata netto	-345,0	-9 510,4	8 641,0	2 757	-91

Przychody ze sprzedaży w cenach porównywalnych zmalały w porównaniu do przychodów roku 1999 i w stosunku do przychodów roku 1998. Jednocześnie zmalała wartość kosztów, głównie kosztów wytworzenia produktów. Odnotowano istotny wzrost kosztów sprzedaży na skutek rozbudowania sieci sprzedaży i wzmocnienia polityki marketingowej. Wystąpił 4 % spadek kosztów zarządu. Na wysokość wyniku finansowego znacząco wpłynęły osiągnięte wyniki na pozostałych przychodach i kosztach operacyjnych, głównie powstałe na skutek rozwiązania rezerw, które miały wpływ na obniżenie podstawy naliczenia podatku dochodowego, a także korekty wartości zapasów oraz sprzedaży nieruchomości we Wrocławiu przez PPWK INWESTYCJE Sp. z o.o. Wynik na operacjach finansowych wpłynął na wzrost

wysokości zysku netto. Wzrost ten spowodowany był głównie przewróceniem wcześniejszego odpisu aktualizacyjnego wartości posiadanej przez PPWK S.A. pakietu akcji Spółki MUZA S.A.

Pogarszająca się sytuacja ekonomiczna w Spółce stowarzyszonej WDA S.A. przyczyniła się do obniżenia wyniku finansowego Grupy Kapitałowej z tytułu jego pomniejszenia o stratę w kwocie 929 tys. złotych.

Uzyskanie zysku netto za okres badany rekompensuje w części wysoką stratę powstałą w 1999 roku.

RACHUNEK ZYSKÓW I STRAT						
(wariant kalkulacyjny - wersja 2) w cenach historycznych					(tys. złotych)	
Lp.	Wyszczególnienie	za okres 1.01 - 31.12			Dynamika	
		1998	1999	2000	1999/1998	2000/1999
A.	Przychody ze sprzedaży towarów i produktów	29 400,0	31 424,0	30 957,0	107	99
I.	Przychody ze sprzedaży towarów i materiałów	1 145,0	931,0	642,0	81	69
II.	Przychody ze sprzedaży produktów	28 255,0	30 493,0	30 315,0	108	99
B.	Koszty sprzedanych towarów i produktów	13 993,0	15 771,0	15 677,0	113	99
I.	Wartość sprzedanych towarów i materiałów	885,0	690,0	518,0	78	75
II.	Koszt wytworzenia sprzedanych produktów	13 108,0	15 081,0	15 159,0	115	101
C.	Zysk / Strata brutto na sprzedaży	15 407,0	15 653,0	15 280,0	102	98
D.	Koszty sprzedaży	316,0	349,0	2 521,0	110	722
E.	Koszty ogólnego zarządu	8 758,0	10 525,0	11 104,0	120	106
F.	Zysk / Strata na sprzedaży	6 333,0	4 779,0	1 655,0	75	35
G.	Pozostałe przychody operacyjne	1 724,0	3 187,0	13 162,0	185	413
H.	Pozostałe koszty operacyjne	4 071,0	14 271,0	5 757,0	351	40
I.	Zysk / Strata na działalności operacyjnej	3 986,0	-6 305,0	9 060,0	-158	-144
J.	Przychody finansowe	570,0	162,0	1 364,0	28	842
K.	Koszty finansowe	2 078,0	435,0	665,0	21	153
L.	Zysk / Strata brutto na działalności gospodarczej	2 478,0	-6 578,0	9 759,0	-265	-148
M.	Zyski nadzwyczajne	37,0				
N.	Straty nadzwyczajne	254,0	445,0		175	
O.	Zysk / Strata brutto	2 261,0	-7 023,0	9 759,0	-311	-139
P.	Obowiązkowe obciążenia wyniku finansowego 189 strata WDA 929	2 553,0	1 615,0	1 118,0	63	69
R.	Zysk / Strata netto	-292,0	-8 638,0	8 641,0	2 958	-100

3. Zestawienie węzłowych wskaźników charakteryzujących działalność gospodarczą i sytuację Grupy Kapitałowej

Wskaźniki płynności

Wskaźnik	Treść ekonomiczna	1998	1999	2000
1.Wskaźnik płynności I	majątek obrotowy ogółem / zobowiązania krótkoterminowe	6,76	6,35	12,02
2.Wskaźnik płynności II	majątek obrotowy ogółem - zapasy / zobowiązania krótkoterminowe	1,49	2,65	6,93
3.Wskaźnik płynności III	papiery wartościowe przeznaczone do obrotu + środki pieniężne / zobowiązania krótkoterminowe	0,44	1,46	4,22
1.Szybkość obrotu należności w dniach	średni stan należności z tytułu dostaw i usług x 365 / przychód netto ze sprzedaży produktów i towarów	39	42	58
2.Szybkość spłaty zobowiązań w dniach	średni stan zobowiązań z tytułu dostaw i usług x 365 / koszty działalności operacyjnej	16	22	24
3.Szybkość obrotu zapasów w dniach	średni stan zapasów x 365 / koszty działalności operacyjnej	304	238	167

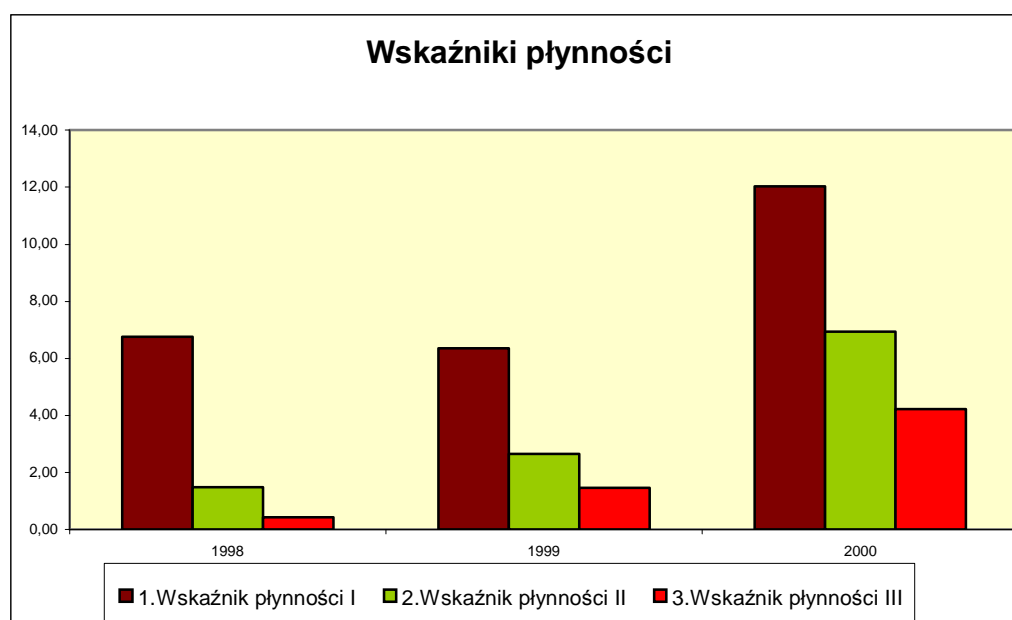

Wskaźniki płynności finansowej są bardzo wysokie co świadczy o tym, że Grupa Kapitałowa nie ma problemów z bieżącym regulowaniem zobowiązań.

W Spółce występuje tzw. nadpłynność.

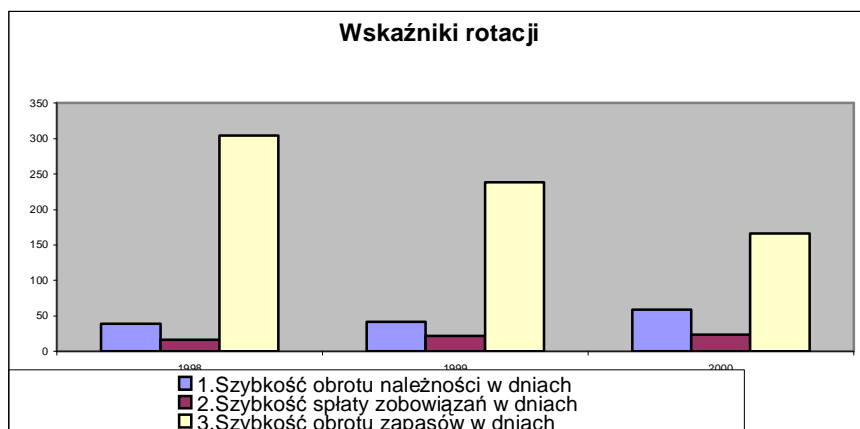

W 2000 roku znacznie wydłużył się okres spłaty należności, nieznacznie zobowiązań. Skrócenie szybkości obrotu zapasów z 238dni w 1999 roku do 167 dni w 2000 roku jest związane z likwidacją i dokonanymi odpisami aktualizacyjnymi wartości zapasów.

Wskaźniki rentowności

Wskaźnik	Treść ekonomiczna	1998	1999	2000
1. Wynik finansowy netto	(w tysiącach złotych)	-292,0	-8 638,0	8 641,0
2. Rentowność majątku	wynik finansowy netto / aktywa ogółem	-0,87%	-29,39%	24,29%
3. Rentowność kapitału własnego	wynik finansowy netto / kapitał własny	-1,02%	-27,63%	38,94%
4. Rentowność netto sprzedaży	wynik finansowy netto / przychody netto ze sprzedaży produktów i towarów	-0,99%	-27,49%	27,91%
5. Rentowność brutto sprzedaży	wynik ze sprzedaży produktów i towarów / przychody netto ze sprzedaży produktów i towarów	21,54%	15,21%	5,35%

Osiągnięcie dodatniego wyniku finansowego w Grupie kapitałowej roku miało wpływ na poprawę wszystkich wskaźników rentowności

w 2000

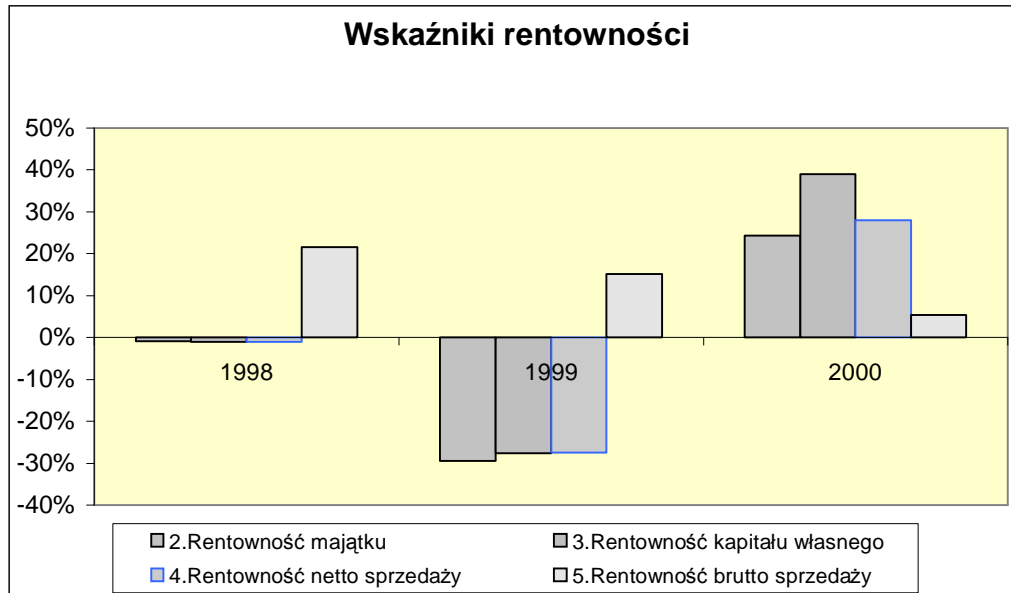

Wskaźniki wypłacalności

Treść	1998	1999	2000
(kapitały własne + rezerwy) / majątek trwały	5,26	4,94	7,76
(kapitały własne+rezerwy+zobowiązania długoterminowe) / suma pasywów	0,87	0,84	0,90

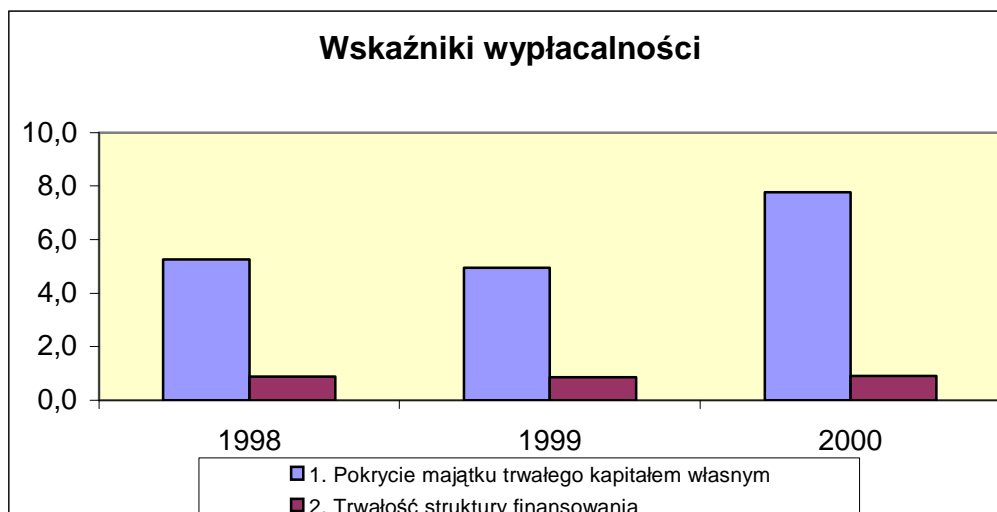

Wskaźniki wypłacalności utrzymują się w stabilnym, wzrostowym trendzie i bezpiecznej strefie.

Część szczegółowa

I. Ocena stosowanego systemu rachunkowości i kontroli wewnętrznej

Zakładowy Plan Kont przyjęty przez jednostkę zależną jest tożsamy z Zakładowym Planem Kont przyjętym przez jednostkę dominującą. Księgi rachunkowe Spółek objętych skonsolidowanym sprawozdaniem finansowym zawierają:

- dziennik
- księgę główną,
- księgi pomocnicze,
- zestawienie obrotów i sald księgi głównej,
- zestawienie obrotów i sald kont pomocniczych.

Ewidencja księgowa prowadzona jest przy użyciu komputera. Księgi są prowadzone sprawdzalnie i bieżąco. Podstawą zapisów w księgach rachunkowych są dowody księgowe stwierdzające dokonanie operacji gospodarczej. Sposób gromadzenia i przechowywania dowodów księgowych pozwala na powiązanie ich z księgami.

System kontroli wewnętrznej oparty jest głównie na podziale funkcji.

System kontroli wewnętrznej w powiązaniu z systemem rachunkowości zapewnia kompletność oraz poprawność ujęcia, udokumentowania i sprawdzenia:

- przychodów oraz rozchodów materiałów, wyrobów gotowych, towarów i usług oraz związanych z tym faktur,
- przychodów oraz rozchodów środków pieniężnych,
- naliczenia i wypłaty wynagrodzeń za pracę.

II. Metody konsolidacji

Konsolidacji sprawozdań finansowych jednostki dominującej i jednostki zależnej za 2000 rok dokonano metodą pełną, polegającą na zsumowaniu poszczególnych pozycji tych sprawozdań finansowych oraz dokonaniu następujących wyłączeń konsolidacyjnych:

- wzajemnych należności i zobowiązań w Grupie Kapitałowej,
- wartości udziałów jednostki zależnej posiadanych przez jednostkę dominującą, kapitału podstawowego jednostki zależnej,
- przychodów i kosztów z transakcji wzajemnych,
- strat powstałych na operacjach dokonanych między jednostkami objętymi konsolidacją, zawartych w wartości podlegających konsolidacji aktywów.

Jednostka zależna i jednostka dominująca stosują jednakowe metody wyceny i sporządzania sprawozdania finansowego.

Jednostki stowarzyszone objęto konsolidacją metodą praw własności wyodrębniając w aktywach skonsolidowanego bilansu pozycję:

„Akcji w jednostkach stowarzyszonych”.

Akcje te wykazano wg ceny ich nabycia przez jednostkę dominującą, skorygowaną o różnicę między wartością nabycia akcji a wartością udziału w kapitale własnym jednostek stowarzyszonych na dzień nabycia, powiększoną lub pomniejszoną o przypadające na jednostkę dominującą zmniejszenia lub zwiększenia kapitału własnego jednostek stowarzyszonych, jakie nastąpiły do dnia 31 grudnia 2000 roku.

Powstała przy nabyciu akcji jednostki stowarzyszonej WDA S.A. wartość firmy z konsolidacji odpisywana była na skonsolidowany rachunek zysków i strat według stawki 20% rocznie. Odpisy dokonywane były od miesiąca następnego po miesiącu objęcia Spółki znacznym wpływem.

Z uwagi na zagrożenie kontynuacji działalności i straty ponoszone w latach ubiegłych i roku 2000 przez WDA S.A. - jednostkę stowarzyszoną dokonano w 1999 roku 100 % odpisu pozostałej części wartości firmy z konsolidacji.

I. Aktywa (majątek)

A. Majątek trwały

1. Wartości niematerialne i prawne

Wartości niematerialne i prawne Grupy Kapitałowej stanowią wartości niematerialne i prawne jednostki dominującej.

Na dzień 31.12.2000 roku Spółka dominująca posiada następujące tytuły wartości niematerialnych i prawnych (wartość brutto):

– wartość firmy	785 tys. złotych
– koszty organizacji i rozszerzenia spółki akcyjnej	266 tys. złotych
– oprogramowanie komputerów	893 tys. złotych
Razem wartość brutto	1.944 tys. złotych
Wartość netto na dzień 31 grudnia 2000 r. wynosi	903 tys. złotych

W okresie badanym Spółka nabyła oprogramowanie komputerów za kwotę 315 tys. złotych.

Wniesione aportem przez PPWK S.A. wieczyste użytkowanie gruntów w kwocie 4.000 tys. złotych zostało wyłączone z pasywów PPWK S.A i aktywów w Spółce zależnej PPWK INWESTYCJE Sp. z o.o.

Do wartości niematerialnych i prawnych zaliczane są składniki majątkowe o wartości początkowej powyżej 3,5 tys. złotych.

Koszty organizacji i rozszerzenia spółki akcyjnej amortyzowane są według stawki 20 % rocznie, wartość firmy amortyzowana jest przez okres 5 lat, a oprogramowanie komputerów przez 3 lata.

Inwentaryzacja na dzień 31 grudnia 2000 roku nie była przeprowadzona.

W skonsolidowanym bilansie wartości niematerialne i prawne wykazane są w wartości netto, tzn. w cenie nabycia pomniejszonej o dotychczasowe umorzenie.

Zmiany w wartościach niematerialnych i prawnych zostały zaprezentowane w notach objaśniających, w Tabeli ruchu wartości niematerialnych i prawnych.

2. Wartość firmy z konsolidacji

Nabycie w 1997 roku akcji w spółce stowarzyszonej WDA S.A. spowodowało powstanie wartości firmy z konsolidacji w kwocie 684 tys. złotych. Przyjęto pięcioletni okres amortyzacji wartości firmy z konsolidacji.

Wysokość odpisów wartości firmy z konsolidacji na dzień 1 stycznia 2000 roku wynosiła zero. W 1999 roku dokonano 100% odpisu pozostałej części wartości. Wartość firmy z konsolidacji na dzień 31 grudnia 2000 roku w skonsolidowanym bilansie nie występuje.

3. Rzeczowy majątek trwały

Rzeczowy majątek trwały Grupy Kapitałowej stanowi trwały majątek jednostki dominującej.

Wyszczególnienie	(w tys. złotych)	
	01.01.2000	31.12.2000
- Grunty własne	-	-
- Budynki i budowle	365	356
- Urządzenia techniczne i maszyny	606	694
- Środki transportu	0	64
- Pozostałe środki trwałe	122	120
- Inwestycje rozpoczęte	15	
- Zaliczki na poczet inwestycji		
Razem	1.108	1.234
Wartość rzeczowego majątku objętego ulgą inwestycyjną	964	530
Wartość bilansowa	2.072	1.764

Środki trwałe wykazane są w wartości netto (wartość początkowa pomniejszona o umorzenie). Do środków trwałych zaliczane są składniki majątkowe stanowiące własność Grupy Kapitałowej, kompletne i zdatne do użytkowania w momencie ich przyjęcia.

Środki trwałe są wyceniane według cen nabycia. Składniki majątkowe o wartości początkowej do 1,5 tys. złotych odpisywane są jednorazowo w koszty materiałów. Środki trwałe o wartości początkowej od 1,5 do 3,5 tys. złotych amortyzowane są jednorazowo w momencie wydania do użytkowania lub w okresie 2 lat po 50% rocznie.

Amortyzacja środków trwałych o wartości powyżej 3,5 tys. złotych liczona jest metodą liniową zgodnie z rozporządzeniem Ministra Finansów z 17 stycznia 1997

roku w sprawie amortyzacji środków trwałych oraz wartości niematerialnych i prawnych przy zastosowaniu następujących stawek:

- sprzęt komputerowy zakupiony przed 1.01.1995 r.	17%
- sprzęt komputerowy zakupiony po 1.01.1995 r.	30%
- urządzenia fotograficzne	12,5%
- meble, samochody	20%
- centrale telefoniczne	10%

W latach 1994-1998 jednostka dominująca korzystała z ulg inwestycyjnych. Spółka przyjęła zasadę rozliczania ulg inwestycyjnych poprzez rozliczenia międzyokresowe. Czas rozliczenia ulgi ustalony jest w oparciu o przewidywany okres amortyzacji środków trwałych objętych ulgą. Amortyzacja środków trwałych objętych ulgą inwestycyjną wynosiła do 2000 roku 434 tys. złotych i taką kwotę odniesiono w koszty działalności. Saldo rozliczeń międzyokresowych zwiększa statystycznie wartości środków trwałych w bilansie nie zniekształcając obrazu sytuacji majątkowej i finansowej. Na dzień bilansowy saldo to wynosiło 530 tys. złotych.

Na dzień 31.12.2000 roku Grupa Kapitałowa posiadała w użytkowaniu obce środki trwałe o wartości 1.573 tys. złotych. Są to samochody osobowe użytkowane na podstawie umów leasingu operacyjnego.

Wartość inwestycji rozpoczętych na dzień bilansowy nie występuje.

Zestawienie zmian wartości początkowej i umorzenia środków trwałych przedstawione jest w notach objaśniających do skonsolidowanego sprawozdania finansowego.

Jednostka wniosła aportem do Spółki PPWK INWESTYCJE rzeczowy majątek trwały w postaci środków trwałych w kwocie 12.410 tys. złotych, kwota ta w skonsolidowanym bilansie została wyłączona.

4. Finansowy majątek trwały

Stan finansowego majątku trwałego na 31.12.2000 r.

wynosił:	1.407 tys. złotych
w tym:	
- akcje w jednostce stowarzyszonej WDA S.A	20 tys. złotych
- pozostałe akcje – w Spółce MUZA S.A.	1.286 tys. złotych
- udziały MAPPA Sp. z o.o.	101 tys. złotych

Zmiany w wartości udziałów w roku obrotowym Jednostki dominującej zaprezentowano w poniższej tabeli.

Wyszczególnienie	Wartość brutto 1.01.2000	(+) zwiększenia	(-) zmniejszenia	Odpisy aktualizujące rok ubiegły rok bieżący	Wartość bilansowa na 31.12.2000
Udziały	10	22.511			22.521
Akcje	4.390	-	502	-3.580 1.061 -83	1.286
Razem	4.400	22.511	502	2.602	23.807

Na dzień 31 grudnia 2000 roku Jednostka dominująca posiada udziały / akcje w:

Nazwa Spółki	Wartość bilansowa udziałów / akcji	Udział % w kapitale własnym	Otrzymane dywidendy
Warszawska Drukarnia Akcydensowa S.A.	0	-	-
MUZA S.A.	1.286	4,78	-
PPWK Inwestycje Sp. z o.o.	22.420	83,42	-
MAPPA Sp. z o.o.	101	0.38	-
Razem	23.807	88,58	-

Jednostka dominująca posiada 3000 szt. akcji Warszawskiej Drukarni Akcydensowej S.A. o wartości nominalnej 2.490 tys. złotych po 830 złotych każda.

Sprawozdanie finansowe WDA S.A. za 1999 i 2000 rok oraz opinia biegłego rewidenta w sprawie tego sprawozdania wskazują na zagrożenie kontynuacji działalności Spółki w latach następnych. Na dzień 31 grudnia 1999 roku PPWK S.A. dokonała odpisu aktualizacyjnego akcji WDA S.A. w wysokości 100 % wartości nominalnej tych akcji tj. 2.490 tys. złotych. Wartość bilansowa akcji wynosi 0.

Posiadane akcje stanowią 40 % posiadanego kapitału akcyjnego.

Wartość akcji na początek roku wynosiła 1.900 tys. złotych, odpis aktualizacyjny 1.090 tys. złotych, wartość bilansowa 810 tys. złotych. W okresie bilansowym dokonano sprzedaży 26.442 akcji Spółki MUZA S.A. na kwotę 502 tys. złotych. Na dzień bilansowy Spółka posiada 73.558 sztuk akcji Spółki MUZA S.A. o wartości

1.398 tys. złotych. Akcje Spółka MUZA S.A. notowane są na rynku równoległym Warszawskiej Giełdy Papierów Wartościowych. W związku z kursem giełdowym akcji utrzymującym się na poziomie niższym od ceny nabycia, wartość akcji figurująca w księgach w cenie nabycia została objęta odpisem aktualizującym z tytułu trwałej utraty ich wartości w wysokości 112 tys. złotych (1.090 +83 –1.061=112)

W bilansie figuruje kwota netto w wysokości 1.286 tys. złotych co stanowi 3,02 % kapitału podstawowego .

W 1999 roku PPWK S.A. objęła 100% kapitału zakładowego nowo utworzonej Spółki „PPWK MEDIA” Sp. z o.o. i objęła 10.000 sztuk akcji o wartości 10 tys. złotych.

W 2000 roku Spółka zmieniła nazwę na PPWK INWESTYCJE Sp. z o.o.

Jednostka dominująca wniosła 22.400 udziałów, które zostały pokryte aportem rzeczowym w postaci majątku trwałego o wartości 22.410 tys. złotych.

Łączna wartość udziałów na dzień bilansowy wynosi 22.420 tys. złotych, kwota ta została wyłączona w bilansie skonsolidowanym.

Posiadane udziały stanowią 100 % posiadanego kapitału akcyjnego.

W dniu 20.09.2000 r. Spółka PPWK S.A objęła 50 % udziałów w nowo utworzonej Spółce MAPPA Sp. z o.o. tj. 1 udział w cenie nabycia 101 tys. złotych.

Razem pozycja bilansu skonsolidowanego wynosi 1.407 tys. złotych.

5. Należności długoterminowe

Nie występują w Grupie na dzień bilansowy.

B. Majątek obrotowy

1. Zapasy

(w tys. złotych)

Wyszczególnienie	01.01.2000	31.12.2000
- materiały	860	466
- półprodukty i produkty w toku	6.166	7.543
- produkty gotowe	6.419	4.852
- towary	183	34
- zaliczki na poczet dostaw	18	200
Razem	13.646	13.095

Wartość pozycji stanowią zapasy Jednostki dominującej, są to następujące ustalenia:

(w tys. złotych)

Wyszczególnienie	Wartość bilansowa na 01.01.2000	Wartość brutto na 31.12.2000	Odpis aktualizujący (-)	Wartość bilansowa na 31.12.2000
- Materiały	860	483	17	466
- Półprodukty i produkty w toku	6.166	8.874	1.340	7.534
- korekta 1999 roku				51
				-42
- produkty gotowe	6.419	6.339	1.487	4.852
- towary	183	72	38	34
- zaliczki	18	200	-	200
Razem	13.646	15.968	2.882	13.095
korekta (saldo 1999 r)			+ 9	

W okresie badanym Spółka dokonywała odpisu aktualizującego wartości zapasów wyrobów gotowych i towarów, które zalegają w magazynie powyżej 360 dni w sposób następujący:

- wyroby gotowe rotujące powyżej 180 dni, ale nie więcej niż 360 dni – 20 %
- wyroby gotowe rotujące powyżej 360 dni, ale nie więcej niż 720 dni – 40 %
- wyroby gotowe rotujące powyżej 720 dni, ale nie więcej niż 1080 dni – 60 %
- wyroby gotowe rotujące powyżej 1080 dni, ale nie więcej niż 1440 dni – 80 %
- wyroby gotowe rotujące powyżej 1440 dni 100 %

Ponadto Spółka dokonuje odpisu aktualizacyjnego na wyroby gotowe w przypadku, gdy możliwa do uzyskania cena zbytu nie pokryje kosztu wytworzenia.

Materiały

Materiały wyceniane są w ciągu roku obrotowego w cenie zakupu, rozchód z magazynu odbywa się według cen przeciętnych średnioważonych. Zapasy materiałów obejmują między innymi papier, karton, tekturę, materiały chemiczne i inne materiały niezbędne do produkcji wyrobów gotowych.

Materiały znajdują się w magazynach własnych oraz magazynach obcych. Na dzień bilansowy występowały następujące pozycje zapasu materiałów:

- materiały w magazynie głównym w wartości początkowej 483 tys. złotych zostały pomniejszone o odpis aktualizacyjny w kwocie 17 tys. złotych.
- Stany magazynowe zostały objęte spisem z natury według stanu na dzień 31 grudnia 2000 r.

Półprodukty i produkty w toku.

Produkcję w toku wyceniono na dzień bilansowy według kosztu wytworzenia w kwocie 8.874 tys. złotych. Inwentaryzację wymienionych zapasów przeprowadzono wg stanu na dzień 31 grudnia 2000 roku. Na tytuły, co do których istnieje ryzyko braku możliwości ulokowania na rynku w nakładzie i po cenie zapewniającej zwrot poniesionych kosztów, Spółka utworzyła odpis aktualizujący, który na dzień 31 grudnia 2000 roku wynosi 1.340 tys. złotych oraz korekta 1999 roku 9 tys. złotych.

Produkty gotowe

Produkty gotowe w magazynie obejmujące głównie atlasy i mapy, które na dzień bilansowy zostały wycenione w koszcie wytworzenia w kwocie 6.339 tys. złotych. Rozchód z magazynu odbywa się według przeciętnych cen średnioważonych.

Na tytuły, co do których Spółka nie znalazła możliwości ulokowania na rynku utworzono odpis aktualizujący, który na dzień 31 grudnia 2000 roku wynosi 1.487 tys. złotych.

Inwentaryzację wymienionych zapasów przeprowadzono wg stanu na dzień 31 grudnia 2000 roku.

W bilansie skonsolidowanym uwzględniono korekty z 1999 roku w kwocie 9 tys. złotych.

Towary

Towary w magazynie wycenione są w cenach zakupu i pomniejszone o odpis aktualizujący utworzony zgodnie z Zakładowym Planem Kont w kwocie 72 tys. złotych oraz odchylenia od cen ewidencyjnych w kwocie 38 tys. złotych.

Na pozycję towarów w kwocie 72 tys. złotych składają się stany poniżej wymienionych miejsc ich składowania:

- towary w hurcie 70 tys. złotych
- towary w księgarni Wrocław 2 tys. złotych.

Inwentaryzację zapasu towarów przeprowadzono wg stanu na dzień 31 grudnia 2000 roku.

Zaliczki na poczet dostaw

Zaliczki na poczet dostaw stanowią przedpłaty dewizowe dokonane do następujących firm:

- Delta Grafika 41 tys. złotych
- BREPOLS 159 tys. złotych
- RAZEM: 200 tys. złotych

Zaliczki zostały wycenione według średniego kursu NBP obowiązującego na dzień bilansowy.

2. Należności i roszczenia

(w tys. złotych)

Wyszczególnienie	01.01.2000	31.12.2000
- należności z tytułu dostaw i usług	3.560	6.351
- należności z tytułu podatków, dotacji i ubezpieczeń społecznych	641	405
- należności wewnątrzzakładowe	-	-
- pozostałe należności	189	205
- należności dochodzone na drodze sądowej	-	-
Razem netto	4.390	6.961
- utworzone rezerwy na należności art. 37 ustawy	334	749
Razem należności brutto	4.724	7.710

Należności jednostki dominującej:

Wyszczególnienie	01.01.2000	31.12.2000
- należności z tytułu dostaw i usług	3.560	7.223
- należności z tytułu podatków, dotacji i ubezpieczeń społecznych	627	168
- należności wewnątrzzakładowe	-	-
- pozostałe należności	191	289
- należności dochodzone na drodze sądowej	-	-
Razem	4.378	7680
- utworzone rezerwy na należności art. 37 ustawy	334	749
Razem należności netto	4.712	8.429

Wykazana w bilansie skonsolidowanym należności z tytułu dostaw i usług wykazano jako sumę należności Jednostki dominującej 7.223 tys. złotych i Jednostki zależnej PPWK INWESTYCJE w kwocie 455 tys. złotych pomniejszoną o należności wobec Spółki PPWK INWESTYCJE w kwocie 1.327 tys. złotych. Saldo w bilansie zostało wykazane w kwocie netto tj. po pomniejszeniu o utworzone rezerwy w kwocie 496 tys. złotych.

Zgodnie z decyzją Zarządu Spółka nie naliczyła na dzień bilansowy odsetek za zwłokę w zapłacie należności handlowych.

Zmiana stanu rezerw na należności w roku obrotowym przedstawia się następująco:

Należności wyrażone w walutach obcych na dzień 31 grudnia 2000 roku zostały wycenione według średniego kursu NBP obowiązującego na dzień bilansowy.

Jednostka dominująca potwierdziła na dzień 31 grudnia 2000 roku 27 % sald występujących w bilansie.

Struktura wiekowa należności przedstawiała się następująco:

– do 1 miesiąca	1.425 tys. złotych
– od 1 do 3 miesięcy	780 tys. złotych
– od 6 do 12 miesięcy	550 tys. złotych
– powyżej 1 roku	195 tys. złotych
– przeterminowane	3.897 tys. złotych
RAZEM brutto	6,847 tys. złotych
minus rezerwa	496 tys. złotych
Wartość wykazana w bilansie	6.351 tys. złotych

Należności z tytułu podatków i ubezpieczeń społecznych

zostały zaprezentowane jako suma należności następujących jednostek:

Jednostka dominująca

Rozrachunki z tytułu VAT	116 tys. złotych
Nadpłata podatku dochodowego od osób prawnych	111 tys. złotych
Razem	227 tys. złotych
Utworzona rezerwa na podatek VAT	59 tys. złotych
Wartość bilansowa	168 tys. złotych
Do dnia badania została rozliczona kwota 57 tys. złotych dotycząca podatku VAT.	

Jednostka zależna

237 tys. złotych

Pozostałe należności

Pozostałe należności obejmują należności Jednostki dominującej, są to następujące tytuły:

Rozrachunki z pracownikami	28 tys. złotych
Należności z tytułu pożyczek z ZFŚS	96 tys. złotych
Pozostałe należności	165 tys. złotych

w tym:

kaucje (3 pozycje)	23 tys. złotych
PPWK Inwestycje (Kaucje i inne)	84 tys. złotych
Interarti - wynajem powierzchni	32 tys. złotych
należność PZU z tytułu szkody	12 tys. złotych
BTW Investment	11 tys. złotych

z pozycji pozostałe należności została wyłączona kwota 84 tys. złotych stanowiącej należność Spółki PPWK INWESTYCJE

Należności dochodzone na drodze sądowej występują w Jednostce dominującej.

Należności dochodzone na drodze sądowej w kwocie 193 tys. złotych dotyczą należności wobec 14 kontrahentów, które w całości zostały objęte rezerwą, w związku z tym ich wartość bilansowa wynosi zero.

1. Papiery wartościowe przeznaczone do obrotu

Wartość bilansowa dotyczy jednostki dominującej.

(w tys. złotych)

Wyszczególnienie	01.01.2000	31.12.2000
- Akcje własne	0	-
- Inne papiery wartościowe	2.381	2.851
Razem	2.381	2.851

Zmiany wartości papierów wartościowych w roku obrotowym:

(w tys. złotych)

Wyszczególnienie	1.01.2000	(+) zwiększenia	(-) zmniejszenia	31.12.2000
- Udziały lub akcje własne do zbycia	-	-	-	-
- Inne papiery wartościowe	2.381	30.053	29.583	2.851
Razem	2.381	30.053	29.583	2.851

Inne papiery wartościowe stanowią bony komercyjno-depozytowe i bony handlowe o wartości **2.849 tys.** złotych w dacie wykupu oraz 2 obligacje 5 letnie o wartości **2 tys.** złotych.

Są to następujące wartości:

Bony handlowe BH zakup 5.014 tys. złotych, sprzedaż 4.023 tys. złotych. Na dzień bilansowy pozostała kwota 991 tys. złotych

Jednostki uczestnictwa o wartości 1 zł każda w Otwartym Funduszu Inwestycyjnym CAIS. Na dzień bilansowy występuje kwota 1.858 tys. złotych

Razem papiery wartościowe stanowią kwotę 2.849 tys. złotych.

Ponadto w roku obrotowym Spółka nabyła i dokonała sprzedaży bonów dłużnych PPWK INWESTYCJE w Banku Raiffeisen o wartości 10.159 tys. złotych, bonów handlowych BH o wartości 12.653 tys. złotych, oraz dokonała sprzedaży bonów komercyjnych PB o wartości 2.379 tys. złotych i zakupiła akcje własne, o wartości 369 tys. złotych, które zostały umorzone.

4. Środki pieniężne

(w tys. złotych)

Wyszczególnienie	01.01.2000	31.12.2000
- Środki pieniężne w kasie	158	21
- Środki pieniężne w banku	2.486	5.102
- inne środki pieniężne (weksle, czeki obce itp.)	-	-
Razem	2.644	5.123

Środki pieniężne w poszczególnych jednostkach przedstawiają się następująco:

(w tys. złotych)

Wyszczególnienie	PPWK S.A	PPWK INWESTYCJE
- Środki pieniężne w kasie	21	-
- Środki pieniężne w banku	3.049	2.053
- inne środki pieniężne (weksle, czeki obce itp.)		
Razem	3.070	2.053

Wykazany w księgach stan środków pieniężnych w kasach Jednostki dominującej na dzień 31 grudnia 2000 roku jest zgodny z raportami kasowymi, został potwierdzony spisem z natury przeprowadzonym wg stanu na dzień 31 grudnia 2000 roku.

Na saldo bilansu składają się stany następujących kas:

ü Kasa Warszawa	8 tys. złotych
ü Kasa Warszawa ZFŚS	7 tys. złotych
ü Kasa Wrocław	6 tys. złotych

Stan środków pieniężnych na rachunkach bankowych jednostki dominującej jest zgodny z odpowiednimi wyciągami bankowymi i został pisemnie potwierdzony przez banki.

Spółka posiada rachunki bankowe w następujących bankach:

– PBK S.A. II Oddział Warszawa – r -k bieżący	88 tys. złotych
– PBK S.A. II Oddział Warszawa lokaty	2.640 tys. złotych
– PBK S.A. Oddział Wrocław	10 tys. złotych
– WBK S.A Warszawa	7 tys. złotych
– BGŻ S.A. II Oddział w Warszawie	153 tys. złotych
– Bank Handlowy Warszawa	1 tys. złotych
– PBK S.A. II Oddział Warszawa – r –k ZFŚS	50 tys. złotych
– PBK S.A. II Oddział Warszawa r -k automatycznego inwest.	100 tys. złotych
Razem	3.049 tys. złotych

Środki pieniężne w banku PPWK INWESTYCJE 2.053 tys. złotych

Stan środków pieniężnych na rachunkach bankowych stanowi sumę środków na rachunkach bankowych jednostki dominującej i zależnej.

C. Rozliczenia międzyokresowe

(w tys. złotych)

Wyszczególnienie	01.01.2000	31.12.2000
- Czynne rozliczenia międzyokresowe kosztów	1.046	561
- Inne rozliczenia międzyokresowe	14	26
Razem	1.060	587

Jednostki dokonują rozliczeń międzyokresowych kosztów mających na celu przypisanie kosztów do właściwego okresu. Do czynnych rozliczeń międzyokresowych zaliczane są koszty dotyczące okresów późniejszych niż te, w których je poniesiono.

Czynne rozliczenia międzyokresowe kosztów zostały ustalone jako suma pozycji bilansowych jednostki dominującej 342 tys. złotych i zależnej 653 tys. złotych po wyłączeniu wzajemnych rozliczeń PPWK S.A +242 tys. złotych, PPWK INWESTYCJE 650 tys. złotych.

Czynne rozliczenia międzyokresowe kosztów obejmują następujące tytuły:

– serwis komputerowy do opracowania map	17 tys. złotych
– badania marketingowe	77 tys. złotych
– koszty wdrożenia BAD	152 tys. złotych
– ubezpieczenia majątkowe	30 tys. złotych
– ubezpieczenie samochodu	32 tys. złotych
– inne	10 tys. złotych
– koszty prac rozwojowych	243 tys. złotych
Razem	561 tys. złotych
– odsetki naliczone	26 tys. złotych
Ogółem	587 tys. złotych

Inne rozliczenia międzyokresowe w kwocie 26 tys. złotych obejmują naliczone odsetki od bonów komercyjnych 24 tys. złotych i odsetki od lokat w wysokości 2 tys. złotych za okres do 31 grudnia 2000 roku.

IV. Pasywa

A. Kapitały własne

(w tys. złotych)

Wyszczególnienie	01.01.2000	31.12.2000
- kapitał podstawowy	2.678	2.684
- należne lecz nie wniesione wkłady na poczet kapitału podstawowego	-	-
- kapitał zapasowy	20.227	20.458
- kapitał rezerwowy z aktualizacji wyceny	473	242
- pozostałe kapitały rezerwowe	8.443	7.994
- nie podzielony wynik finansowy z lat ubiegłych	-553	-9.190
- wynik finansowy netto roku obrotowego	-8.638	8.641
Razem	22.630	30.829

Kapitałem podstawowym Grupy Kapitałowej jest kapitał akcyjny Spółki dominującej wykazany w wysokości zgodnej ze statutem Spółki oraz wpisem do Rejestru Handlowego.

W roku obrotowym miało miejsce zwiększenie wartości kapitału akcyjnego o kwotę 6 tys. złotych. W dniu 16.06.2000 roku Walne Zgromadzenie Akcjonariuszy umorzyło 45.000 szt. akcji. W dniu 11.10.2000 roku wniosek o rejestrację umorzenia został rozpatrzony przez Sąd.

Na dzień 31 grudnia 2000 roku liczba akcji PPWK S.A. wynosiła 2.580.293 szt. wartość jednej akcji wynosi 1,04 złotego. Wartość księgowa 1 akcji wynosi 11,95 złotych.

(w złotych)

Akcje i rodzaj uprzywilejowania	Ilość akcji	Wartość
- Akcje serii AB uprzywilejowane co do głosu i dywidendy	194.286	202.057
- Akcje serii A uprzywilejowane co do dywidendy	150	156
- Akcje serii C na okaziciela	2.385.857	2.481.291
Razem	2.580.293	2.683.504

Kapitał zapasowy

(w tys. złotych)

Wyszczególnienie	01.01.2000	31.12.2000
- Ze sprzedaży akcji powyżej ich wartości nominalnej	11.224	11.224
- Tworzony ustawowo	892	892
- Tworzony zgodnie ze statutem lub umową	7.900	7.900
- Z dopłat wspólników	-	-
- Inny (m.innymi zmiany z tytułu zbycia lub likwidacji środków trwałych)	211	442
Razem	20.227	20.458

Kapitał zapasowy i rezerwy wystąpił w jednostce dominującej.

Kapitał zapasowy w okresie od 1 stycznia do 31 grudnia 2000 roku zwiększył się o 231 tys. złotych z tytułu rozchodu środków trwałych objętych aktualizacją.

Wykazany w sprawozdaniu finansowym pozostały kapitał rezerwy w okresie badanym uległ zmniejszeniu o kwotę 449 tys. złotych.

Zmniejszenie nastąpiło w wyniku następujących zdarzeń:

ü umorzenie akcji	369 tys. złotych
ü CIT 6 podatek dochodowy z umorzonych akcji	74 tys. złotych
ü podwyższenie kapitału akcyjnego na skutek zwiększenia wartości akcji z 1,02 złotego do 1,04 złotego	6 tys. złotych
ü Razem	449 tys. złotych

Wykazana strata z 1999 roku w kwocie 9.190 tys. złotych nie została pokryta do dnia zakończenia badania.

Skonsolidowany wynik finansowy netto stanowi sumę wyników finansowych netto Spółki dominującej i zależnej oraz wyników finansowych jednostek stowarzyszonych w części odpowiadającej jej udziałowi w kapitałach tych jednostek.

B. Rezerwa kapitałowa z konsolidacji

Rezerwa kapitałowa z konsolidacji nie występuje

C. Kapitał własny udziałowców mniejszościowych nie występuje.

B. Rezerwy

(w tys. złotych)

Wyszczególnienie	01.01.2000	(+) zwiększenia	(-) zmniejszenia	31.12.2000
- Rezerwy na podatek dochodowy od osób prawnych	-	-	-	-
- Pozostałe rezerwy	1.576	509	1.309	776
Razem	1.576	509	1.309	776

Pozostałe rezerwy zostały utworzone przez Jednostkę dominującą na :

– prawdopodobne straty w związku z toczącym się postępowaniem sądowym z powództwa firmy „NUMERICA” Sp. z o.o. w Warszawie o naprawienie szkody W wyniku zawarcia ugody z firmą „NUMERICA” saldo z B.O. w kwocie 487 tys. złotych oraz zwiększonej w ciągu okresu kwoty 13 tys. złotych uległo całkowitemu zmniejszeniu.

- rezerwa na przewidywane koszty związane z restrukturyzacją wykazana na początek roku w kwocie 415 tys. złotych na odprawy pieniężne dla Członków Zarządu zmniejszyła się o 135 tys. złotych i wynosi **280 tys.** złotych

Całkowitemu zmniejszeniu uległy również następujące pozycje:

- odprawy pieniężne dla pracowników 596 tys. złotych
- program osłonowy 78 tys. złotych

RAZEM zmniejszenia 1.309 tys. złotych

Jednostka zależna PPWK INWESTYCJE utworzyła rezerwę w kwocie 496 tys. na ewentualne straty z tytułu ceny opcji 180.000 szt. akcji objętych przez Pana Jacka Błaszczynskiego – Prezesa Zarządu PPWK S.A. w jednostce dominującej.

C. Zobowiązania długoterminowe

(w tys. złotych)

Wyszczególnienie	01.01.2000	31.12.2000
- Długoterminowe pożyczki, obligacje i inne papiery wartościowe	-	-
- Długoterminowe kredyty bankowe, w tym:	-	-
- Kredyty krajowe	-	-
- Kredyty zagraniczne	-	-
- Pozostałe zobowiązania długoterminowe	601	258
Razem	601	258

Zobowiązania długoterminowe w kwocie 258 tys. złotych obejmują zobowiązania jednostki dominującej wobec Skarbu Państwa z tytułu umowy sprzedaży przedsiębiorstwa oraz ustanowienia hipoteki z dnia 16 grudnia 1996 roku, płatne po roku od dnia bilansowego.

D. Zobowiązania krótkoterminowe i fundusze specjalne

1. Zobowiązania krótkoterminowe

(w tys. złotych)

Wyszczególnienie	01.01.2000	31.12.2000
- Pożyczki, obligacje i papiery wartościowe		
- Kredyty bankowe	1	
- Zaliczki otrzymane na poczet dostaw		
- Zobowiązania z tytułu dostaw i usług	2.226	1.634
- Zobowiązania wekslowe		
- Zobowiązania z tytułu podatków, ceł, ubezpieczeń społecznych	723	387
- Zobowiązania z tytułu wynagrodzeń	337	155
- Zobowiązania wewnątrzzakładowe		
- Pozostałe zobowiązania krótkoterminowe	402	395
Razem	3.689	2.571

Zobowiązania z tytułu dostaw i usług

Zobowiązania w kwocie 1634 tys. złotych obejmują sumę zobowiązań jednostki dominującej 1.618 tys. złotych, jednostki zależnej 1.346 tys. złotych, z której zostało wyłączone rozliczenie wzajemne jednostki zależnej w kwocie 1.330. tys. złotych.

Na dzień bilansowy zobowiązania wyrażone w walutach obcych zostały przeliczone według średniego kursu NBP obowiązującego na ten dzień.

Spółka nie naliczyła odsetek od zobowiązań, których termin płatności upłynął.

Zobowiązania z tytułu podatków, ceł i ubezpieczeń społecznych obejmują sumę zobowiązań jednostki dominującej z następujących tytułów:

- zobowiązania z tytułu zaliczek na podatek dochodowy od osób fizycznych osobowy fundusz płac 89 tys. złotych
- zobowiązania z tytułu zaliczek na podatek dochodowy od osób fizycznych bezosobowy fundusz płac 12 tys. złotych
- zobowiązania wobec ZUS 273 tys. złotych
- Razem 374 tys. złotych

Powyższe tytuły zobowiązań odpowiednio są powiązane i zgodne z deklaracjami oraz

zobowiązania PPWK INWESTYCJE w kwocie 13 tys. złotych.

Zobowiązania z tytułu wynagrodzeń

Zobowiązania z tytułu wynagrodzeń dotyczą nie wypłaconych a zidentyfikowanych przez nas list płac za miesiąc grudzień 2000 r. z których wynika zaprezentowane w bilansie saldo. Wypłat wynagrodzeń dokonano w miesiącu styczniu 2001 roku.

Pozycja w całości dotyczy jednostki dominującej.

Pozostałe zobowiązania krótkoterminowe.

Saldo pozostałych zobowiązań stanowi suma zobowiązań jednostki dominującej 395 tys. złotych, zależnej 80 tys. złotych, z której została wyłączona kwota 80 tys. złotych z tytułu rozliczeń wzajemnych PPWK INWESTYCJE.

Saldo bilansowe tworzą w jednostce dominującej następujące pozycje:

- rozliczenia ze Skarbem Państwa z tytułu zakupu przedsiębiorstwa, wartości rat kwalifikujących się do rozliczeń krótkoterminowych 343 tys. złotych
- odsetki od zadłużenia wobec Skarbu Państwa 14 tys. złotych
- potrącenia w liście płac (PZU, składki związkowe, ubezpieczenia) 6 tys. złotych
- wpłaty PFRON 7 tys. złotych
- rozliczenie kart SILVER 17 tys. złotych
- rozliczenia z pracownikami 8 tys. złotych
- Razem 395 tys. złotych

2. Fundusze specjalne

(w tys. złotych)

Wyszczególnienie	01.01.2000	31.12.2000
- Zakładowy fundusz świadczeń socjalnych	325	261
- Pozostałe fundusze	-	-
Razem	325	261

ZFŚS Grupy Kapitałowej stanowi w całości fundusz jednostki dominującej. Zwiększenia i zmniejszenia funduszu w zakresie istotności są zgodne z przepisami ustawy o ZFŚS oraz regulaminem gospodarowania środkami Zakładowego Funduszu Świadczeń Socjalnych.

W okresie badanym zwiększenia funduszu dotyczyły:

– odpis podstawowy	119 tys. złotych
– odsetki od środków na rachunku bankowym	9 tys. złotych
Razem	128 tys. złotych

Zmniejszenia ZFŚS dotyczyły:

– organizacja wczasów „pod gruszą”	63 tys. złotych
– organizowany wypoczynek dla dzieci i młodzieży	5 tys. złotych
– bony i pomoc finansowa	115 tys. złotych
– imprezy okolicznościowe	9 tys. złotych
Razem	192 tys. złotych

G. Rozliczenia międzyokresowe i przychody przyszłych okresów

(w tys. złotych)

Wyszczególnienie	01.01.2000	31.12.2000
- bierne rozliczenia międzyokresowe kosztów	561	735
- przychody przyszłych okresów	2	145
Razem	563	880

Bierne rozliczenia międzyokresowe kosztów obejmują rezerwy w jednostce dominującej na:

– rezerwa na przyszłe zobowiązania dotyczące kosztów okresu badanego	451 tys. złotych
– rezerwa na koszty badania sprawozdania finansowego	27 tys. złotych
– rezerwa na niewypłacone wynagrodzenia z tytułu niewykorzystanych urlopów wypoczynkowych	257 tys. złotych
– Razem	735 tys. złotych

Na dzień 31 grudnia 2000 roku w przychodach przyszłych okresów wykazana jest kwota 22.196 tys. złotych, która dotyczy następujących tytułów:

– faktura VAT Polskiej Telefonii Kablowej - zaliczka ponad 50 %	135 tys. złotych
---	------------------

- kwotę 8 tys. złotych wykazano jako nadwyżkę dodatnich różnic nad ujemnymi z wyceny bilansowej rozrachunków wyrażonych w walutach obcych,
 - przejęcie wierzytelności 2 tys. złotych
 - Razem 145 tys. złotych
 - wniesienie do spółki zależnej PPWK INWESTYCJE aportu (różnica wyceny) 22.051 tys. złotych
- W bilansie konsolidacyjnym kwota powyższa nie wystąpi na skutek jej wyłączenia.

V. Rachunek zysków i strat - wynik finansowy

Według wersji kalkulacyjnej

W skonsolidowanym rachunku zysków i strat przychody i koszty są rozpoznawane według zasady memoriałowej , tj. w okresach, których dotyczą, niezależnie od daty otrzymania lub dokonania płatności. Jednostki stosują porównawczy i kalkulacyjny rachunek kosztów. Rachunek zysków i strat jednostka dominująca i jednostki objęte konsolidacją sporządziły w układzie kalkulacyjnym.

Pozostałe przychody i koszty operacyjne są to przychody i koszty nie związane bezpośrednio z normalną działalnością Spółek.

Przychody i koszty finansowe zawierają odsetki związane z wykorzystanymi kredytami i pożyczkami, prowizje zapłacone i otrzymane, odsetki zapłacone i otrzymane oraz wyniki na sprzedaży papierów wartościowych i podobne pozycje.

Zyski i straty nadzwyczajne przedstawiają skutki finansowe zdarzeń powstających niepowtarzalnie poza główną działalnością Spółek, w szczególności spowodowanych zdarzeniami losowymi, zaniechaniem lub zawieszeniem pewnego rodzaju działalności oraz postępowaniem układowym lub naprawczym.

1. Przychody i zyski

A. Przychody ze sprzedaży i zrównane z nimi

(w tys. złotych)

Wyszczególnienie	Kwota	Struktura %
- przychód ze sprzedaży produktów i usług	30.315	95
- przychód ze sprzedaży towarów i materiałów	642	5
Razem	30.957	100,00

Podstawowym przedmiotem działalności Spółek Grupy Kapitałowej PPWK jest opracowywanie, wydawanie i reprodukcja wydawnictw kartograficznych. Przychodem ze sprzedaży towarów i produktów jest kwota należna pomniejszona o należny podatek od towarów i usług.

Przychody ujęte są w okresach sprawozdawczych, których dotyczą, niezależnie od daty otrzymania zapłaty.

Z pozycji przychody ze sprzedaży produktów przypada na sprzedaż :

– sprzedaż wydawnictw	26.473 tys. złotych
– pozostałe usługi	3.842 tys. złotych
Razem	30.315 tys. złotych

w tym 10 tys. złotych sprzedaż na eksport.

Z pozycji przychody ze sprzedaży towarów i materiałów przypada na :

– sprzedaż towarów	575 tys. złotych
– sprzedaż materiałów	67 tys. złotych
Razem	642 tys. złotych

Przeprowadzone procedury badania pozwalają stwierdzić, że nie ujawniono istotnych nieprawidłowości w dokumentacji i kwalifikacji przychodów. Obejmują dotyczące 2000 roku należne Spółce sumy z tytułu wykonanych usług i dostaw.

B. Pozostałe przychody operacyjne

(w tys. złotych)

Wyszczególnienie	Kwota	Struktura %
- przychody ze sprzedaży składników majątku trwałego	6.435	49
- dotacje	-	-
- pozostałe przychody operacyjne	6.757	51
Razem	13.192	100

Przychody ze sprzedaży składników majątku trwałego stanowią sumę sald wynikającą rachunków zysków i strat jednostki dominującej w kwocie 435 tys. złotych i jednostki zależnej w kwocie 6.000 tys. złotych.

Pozostałe przychody operacyjne dotyczą przychodów jednostki dominującej i stanowią następujące tytuły:

– rozwiązane rezerwy na należności	68 tys. złotych
– rozwiązane rezerwy na restrukturyzację	810 tys. złotych
– rozwiązane rezerwy na koszty	400 tys. złotych
– zmniejszenie odpisu aktualizacyjnego na zapasy	5.307 tys. złotych
– zwrot kosztów sądowych	6 tys. złotych
– różnice inwentaryzacyjne	8 tys. złotych
– pozostałe	8 tys. złotych
– odszkodowanie	150 tys. złotych
Razem	6.757 tys. złotych

W wyniku badania nie stwierdzono istotnych nieprawidłowości w ewidencji i prezentacji pozostałych przychodów operacyjnych.

Pozostałe przychody operacyjne dotyczą badanego okresu, wynikają z prowadzonej ewidencji, zostały ustalone we właściwych kwotach .

C. Przychody finansowe

(w tys. złotych)

Wyszczególnienie	Kwota	Struktura %
- dywidendy z tytułu udziałów	15	1
- odsetki	257	19
- pozostałe	1.092	80
Razem	1.364	100

Dywidendy dotyczą jednostki dominującej.

Odsetki stanowią następujące pozycje przychodów finansowych:

– odsetki od rachunków bankowych	29 tys. złotych
– pozostałe odsetki	652 tys. złotych
Razem w jednostce dominującej	681 tys. złotych
w jednostce zależnej	18 tys. złotych
Jednostka dokonała wyłączenia kwoty	442 tys. złotych
Pozycja rachunku zysków i strat	257 tys. złotych

Pozostałe przychody finansowe dotyczą salda jednostki dominującej i są to następujące tytuły:

– dodatnie różnice kursowe	16 tys. złotych
– wycena akcji – odpisy aktualizujące	1.061 tys. złotych
– zysk ze zbycia papierów wartościowych, udziałów i innych praw majątkowych	15 tys. złotych
– Razem	1.092 tys. złotych

Przychody finansowe jednostki dominującej w określonej przez nas istotności uznaje się za kompletne, prawidłowo sklasyfikowane i ujęte w sprawozdaniu finansowym.

D. Zyski nadzwyczajne

Pozycja zysków nadzwyczajnych w rachunku zysków i strat nie wystąpiła.

2. Koszty i straty

A. Koszty sprzedanych towarów i produktów

(w tys. złotych)

Wyszczególnienie	Kwota	Struktura %
- wartość sprzedanych towarów i materiałów	518	2
- koszt wytworzenia sprzedanych produktów	15.159	52
- koszty sprzedaży	2.521	8
- koszty ogólnego zarządu	11.104	38
Razem	29.302	100

W wyniku badania nie stwierdzono istotnych nieprawidłowości w ewidencji, kompletności i prezentacji kosztów sprzedanych produktów, towarów i materiałów.

B. Pozostałe koszty operacyjne

(w tys. złotych)

Wyszczególnienie	Kwota	Struktura %
- wartość sprzedanych składników majątku trwałego	7	0
- pozostałe koszty operacyjne	5.780	100
Razem	5.787	100

Pozostałe koszty operacyjne stanowią sumę pozycji w jednostce dominującej i zależnej pomniejszoną o wyłączenia:

W jednostce dominującej na kwotę 5.285 składają się następujące tytuły:

– odpis aktualizacyjny zapasów	560 tys. złotych
– koszt zlikwidowanych produktów i wyrobów gotowych	4.024 tys. złotych
– składki członkowskie	17 tys. złotych
– darowizny	109 tys. złotych
– utworzone rezerwy na należności	494 tys. złotych
– utworzona rezerwa na prawdopodobne straty	13 tys. złotych
– opłaty sądowe	24 tys. złotych
– niedobory	40 tys. złotych
Razem	5281 tys. złotych

kwota ta została powiększona o dodatkowe koszty związane z przekazaniem majątku 3 tys. złotych oraz utworzoną rezerwą przez PPWK INWESTYCJE na opcje w kwocie 496 tys. złotych.

W jednostce zależnej pozycja rachunku zysków i strat dotyczyła wartości sprzedaży środków trwałych 5.957 tys. i wyłączenia tej kwoty.

Na podstawie umowy zawartej w dniu 17. 02.2000 r. w Warszawie pomiędzy Spółką PPWK S.A. w Warszawie oraz Spółką PPWK MEDIA Sp. z o.o. a Panem Jackiem Błaszczyńskim, Pan Jacek Błaszczyński nabył prawo do otrzymania 180 tys. akcji emitenta po cenie 11,56 złotych, która to cena obowiązuje na dzień 1.03.2000 r. . Prawo do otrzymania wskazanych powyżej akcji Pan Jacek Błaszczyński może zrealizować w okresie od 1.03.2000 r. do 30.09.2001 r., z tym zastrzeżeniem, że cena akcji nabywanych po dniu 1.03.2000 r. ulega podwyższeniu o odsetki w wysokości stopy procentowej obowiązującej dla 52 tygodniowych bonów skarbowych w dniu 1.03.2000 r.

Ryzyko tego zdarzenia zakwalifikowano do pozostałych kosztów operacyjnych tworząc rezerwę w kwocie 496 tys. złotych.

W wyniku badania nie stwierdzono istotnych nieprawidłowości w ewidencji, kompletności i prezentacji pozostałych kosztów operacyjnych.

C. Koszty finansowe

(w tys. złotych)

Wyszczególnienie	Kwota	Struktura %
- Odpisy aktualizujące wartość finansowego majątku trwałego oraz krótkoterminowych papierów wartościowych	305	63
- Odsetki do zapłacenia	315	33
- Pozostałe	45	4
Razem	665	100

Na koszty finansowe jednostki dominującej składają się :

– odsetki od kredytów i pożyczek	299 tys. złotych
– odsetki od zobowiązań podatkowych	1 tys. złotych
– pozostałe odsetki	15 tys. złotych
– ujemne różnice kursowe	32 tys. złotych
– odpis aktualizacyjny finansowego majątku trwałego PPWK S.A.	83 tys. złotych
– odpis aktualizacyjny finansowego majątku trwałego PPWK Inw.	222 tys. złotych
– pozostałe	13 tys. złotych
Razem	665 tys. złotych

Koszty jednostki zależnej obejmują :

- odsetki w kwocie 442 tys., które podlegały wyłączeniu oraz pozostałe koszty w kwocie 235 tys. złotych w tym 222 tys. złotych dotyczące odpisu aktualizacyjnego finansowego majątku trwałego.

Koszty finansowe w określonej przez nas istotności uznaje się za kompletne, prawidłowo sklasyfikowane i właściwie ujęte w sprawozdaniu finansowym.

D. Straty nadzwyczajne

Nie wystąpiły w badanym okresie.

3. Odpis wartości firmy (rezerwy kapitałowej) z konsolidacji

Z uwagi na straty ponoszone przez WDA S.A. - jednostkę stowarzyszoną oraz zagrożenie kontynuacji jej działalności w 1999 i 2000 roku dokonano 100% odpisu pozostałej części wartości firmy z konsolidacji powstałej przy objęciu znaczącym wpływem tej jednostki.

4. Zysk netto

W skonsolidowanym rachunku zysków i strat na dzień 31 grudnia 2000 roku wystąpił zysk netto w kwocie 8.641 tys. złotych.

5. Obowiązkowe obciążenie wyniku finansowego

Obowiązkowe obciążenie wyniku finansowego na podatek dochodowy od osób prawnych jednostek objętych skonsolidowanym sprawozdaniem finansowym stanowi kwotę 189 tys. złotych.

6. Udział w stratach jednostki stowarzyszonej

Udział w stracie jednostki stowarzyszonej za rok 2000 wyniósł 929 tys. złotych.

7. Zysk netto

(w tys. złotych)

Wyszczególnienie	Kwota
Przychody i zyski	45.513
Koszty i straty	35.754
Zysk brutto	9.759
Udział w stratach jednostki stowarzyszonej	-929
Obowiązkowe obciążenia wyniku finansowego, w tym:	189
- podatek dochodowy od osób prawnych	189
- rezerwa na ujemne różnice przejściowe podatku dochodowego od osób prawnych (zmiany)	-
Zysk netto	8.641

8. Zysk podatkowy

Zysk brutto	9.759 tys. złotych
Korekty konsolidacyjne	-3.967 tys. złotych
Trwałe różnice pomiędzy zyskiem a dochodem do opodatkowania	-6.034 tys. złotych
Przejściowe różnice pomiędzy zyskiem a dochodem	824 tys. złotych
Inne różnice	38 tys. złotych
Dochód podatkowy	620 tys. złotych
Odliczenia od dochodu i korekty	- 87 tys. złotych
Podstawa opodatkowania	533 tys. złotych
Należny podatek dochodowy	186 tys. złotych
Podatek od dywidendy	3 tys. złotych

9. Zysk udziałowców mniejszościowych

Zysk udziałowców mniejszościowych nie występuje.

VI. Zobowiązania warunkowe

Na majątku Spółki dominującej występuje zabezpieczenie z tytułu długoterminowego zobowiązania w formie hipoteki na użytkowaniu wieczystym nieruchomości położonej w Warszawie przy ul. 18/20 i własności budynków Spółki.

VII. Zdarzenia po dacie bilansu

Istotne zdarzenia, które miały miejsce po zakończeniu roku sprawozdawczego zostały wymienione w Sprawozdaniu Zarządu z działalności Grupy Kapitałowej..

VIII. Ocena sporządzonego wstępu oraz not objaśniających

Wstęp do skonsolidowanego sprawozdania finansowego oraz noty objaśniające zawierają niezbędne informacje i uzupełnienia do tego , aby skonsolidowane sprawozdanie finansowe przedstawiało rzetelnie i jasno sytuację majątkową i finansową Grupy Kapitałowej.

Dane zostały sporządzone zgodnie z obowiązującymi na dzień bilansowy zasadami rachunkowości i wymogami Rozporządzenia Rady Ministrów w sprawie rodzaju, formy i zakresu informacji bieżących i okresowych oraz terminów ich przekazywania przez emitentów papierów wartościowych dopuszczonych do publicznego obrotu (Dz. U. Nr 163, poz. 116).

IX. Ocena zestawienia zmian w skonsolidowanym kapitale własnym

Zestawienie zmian w skonsolidowanym kapitale własnym zostało sporządzone zgodnie z wymogami Rozporządzenia Rady Ministrów z dnia 22 grudnia 1998 roku w sprawie rodzaju, formy i zakresu informacji bieżących i okresowych oraz terminów ich przekazywania przez emitentów papierów wartościowych dopuszczonych do

publicznego obrotu (Dz. U. Nr 163 poz. 1160). Odzwierciedla ono zmiany w skonsolidowanym kapitale własnym Grupy Kapitałowej zgodnie z obowiązującymi wymogami.

X. Skonsolidowany rachunek przepływu środków pieniężnych

Prezentowany skonsolidowany rachunek przepływu środków pieniężnych został sporządzony zgodnie z załącznikiem nr 8 do ustawy z dnia 29 września 1994 roku o rachunkowości oraz Rozporządzeniem Rady Ministrów z dnia 22 grudnia 1998 roku w sprawie rodzaju, formy i zakresu informacji bieżących i okresowych oraz terminów ich przekazywania przez emitentów papierów wartościowych dopuszczonych do publicznego obrotu (Dz. U, Nr 163, poz. 1160). Wykazuje zwiększenie stanu środków pieniężnych netto w ciągu roku obrotowego 2000 o kwotę 2.479 tys. złotych.

XI. Ocena Komentarza Zarządu z działalności Grupy Kapitałowej w roku obrotowym

Dane finansowe prezentowane w Komentarzu Zarządu z działalności Grupy Kapitałowej wynikają ze sporządzonego skonsolidowanego sprawozdania finansowego za rok 2000 i są zgodne w treści i formie z wymogami art. 49 ust. 2 ustawy z dnia 29 września 1994 roku o rachunkowości oraz Rozporządzeniem Rady Ministrów z dnia 22 grudnia 1998 roku w sprawie rodzaju, formy i zakresu informacji bieżących i okresowych oraz terminów ich przekazywania przez emitentów papierów wartościowych dopuszczonych do publicznego obrotu (Dz. U. Nr 163, poz. 1160).

XI. Ocena dokumentacji konsolidacyjnej.

Dokumentacja konsolidacyjna prowadzona przez jednostkę dominującą spełnia wymogi paragrafu 17 rozporządzenia Ministra Finansów z dnia 14 czerwca 1995 roku w sprawie szczegółowych zasad sporządzania przez jednostki inne niż banki skonsolidowanych sprawozdań finansowych (Dz. U. Nr 71, poz. 355).

XII. Informacja dodatkowa

Niniejszy raport zawiera 41 stron kolejno numerowanych i parafowanych przez biegłego rewidenta.

Teresa Marcyniuk
Biegły rewident
wpisana na listę pod pozycją 2392/627

w imieniu
Misters Audytor Spółki z o.o.
wpisanej na listę podmiotów
uprawnionych do badania
pod pozycją 63

Warszawa, dnia 09.06.2001 rok